Assinatura no País
ANO ... Cr$ 220,00
SEMESTRE ... Cr$ 120,00

DIARIO DE PERNAMBUCO

Orgão dos "Diarios Associados"

Edição de 14 páginas
Preço: Cr$ 0,80

A. J. de Miranda Falcão, fundador

RECIFE — PERNAMBUCO — BRASIL.

JORNAL MAIS ANTIGO EM CIRCULAÇÃO NA AMERICA LATINA

N. 55 — ANO 125

QUARTA-FEIRA, 8 DE MARÇO DE 1950

GANHA FORÇA A IDEIA DE UMA COMPOSIÇÃO POLITICA EM PERNAMBUCO

Dois nomes frente a frente, na emergencia da luta: Agamenon e João Cleofas

Tudo dependendo, contudo, da solução que fôr dada ao problema da sucessão presidencial — Em qualquer situação o voto do Recife será critico

Murilo MARROQUIM
(Dos "Diarios Associados")

Comecei a aludir, na palestra anterior, ás possibilidades de composição da politica de Pernambuco, para a proxima sucessão estadual. No decorrer dessas observações — tanto quanto me tem sido possivel obter de informações e de opiniões em prazo tão curto — ja podemos chegar a algumas sinteses valiosas. Eis, por exemplo, algumas hipoteses de relevo, não meramente levantadas pelo prazer da especulação; mas resultantes das realidades politicas atuais:

Primeiro — Pernambuco necessita de uma composição, em torno de um politico.

Segundo — Pernambuco necessita de uma composição, mesmo que em torno de um apolitico.

Terceiro — Pernambuco necessita de "um gerente" — que é mais do que uma formula de apoliticismo. Que é praticamente uma constatação de que o politico, por mais cordial e independente, não servirá em vista da delicadeza da hora.

Na impossibilidade de qualquer dessas soluções — em beneficio das quais tanto grupos se batem — o Estado caminhará naturalmente para a luta. E, na amergencia da luta, o PSD e a UDN se restringirão praticamente a dois nomes: Agamenon Magalhães e João Cleofas. A campanha dos dois, frente a frente, está inteiramente dependente que venha a ocorrer no plano nacional; quer dizer, de acordo com a composição interpartidaria que se possa efetuar, em beneficio de um presidente da Republica tanto quanto possivel resultante do maior numero de forças eleitorais brasileiras.

E' obvio, portanto, que a candidatura Agamenon Magalhães não surgirá, apenas, por que venha a constituir ele o elemento de aglutinação para o seu partido, que eventualmente não se entenda através de suas alas; mas deveria resultar, sim, de uma solução presidencial adversa ao proprio sr. Agamenon. Se um possivel candidato de conciliação á oresidencia da Republica não for do seu agrado — então inevitavelmente o professor disputará o governo de Pernambuco. Será o governo a sua pedra de salvação, afim de que o seu prestigio se mantenha, ainda em plano nacional.

Mas, se surgir um candidato de conciliação que não for seu adversario, então Agamenon preferirá sem duvida uma nova deputação, pois correrá um risco menor: não se empenhará a fundo e de modo decisivo na conquista de um governo que lhe pode falhar. Pois, nesse caso, sua carreira politica entraria em colapso.

* * *

Ora, a possibilidade de uma nova luta aspera, nos moldes da de 46, é o que parece menos agradar aos pernambucanos em geral; é o que não exerce atração nos lideres politicos do Estado, segundo a impressão que vou recolhendo; é o que menos satisfaz aos desejos de tranquilidade das classes produtoras de Pernambuco.

Para este, o "gerente" seria ideal —, de modo que o Estado entrasse numa fase inedita de vida politico-partidaria em comum; e, através de uma administração isenta de ranço provinciano, poderia Pernambuco no prazo de uma nova legislatura, andar bastante no sentido de recuperar o seu perdido prestigio nacional.

Muitos lideres politicos, favoraveis á solução do "gerente" dentro de um plano ideal, dizem-me no entanto que a sua execução pratica não seria facil. Argumentam que os partidos, em fase de precaria estruturação no Estado, necessitam vitalmente de lutas eleitorais, inclusive de lutas até com exageros. Pois essas lutas quebram a modorra de cada agremiação após os pleitos, vitoriosa ou derrotada. Para esse grupo, em suma, a melhor solução seria a de uma composição capaz de arrastar a maioria das forças eleitorais do Estado, a apoiar um nome retirado do partido dominante.

Esse candidato, entretanto, não deveria ser acintosamente do PSD; quer dizer, não deveria ser um dos seus lideres mais em evidencia, pois a liderança cria, por si mesma, as incompatibilidades. Deveria, em fim, ser um homem ameno do PSD, mais de administração do que de politica, mais de execução da coisa pública do que da coisa partidaria; um homem para merecer a

(Conclue na 3.ª página)

"Não há caso em Alagôas

O gal. Góes Monteiro desconhece a interferencia pacificadora do P. S. D.

RIO, 7 (Meridional) — Falando ao redator da MERIDIONAL Yedo Mendonça, declarou o general Góis Monteiro: "Interrompi a ação que vinha desenvolvendo no sentido da reconducão do sr. Nereu Ramos á presidencia do PSD, aborrecido ante as torpezas de que tenho sido alvo em consequencia do chamado caso alagoano que, na realidade, não há. O que há é ignobil processo de infamia que está vingando no Brasil como indice de nossa decadencia moral e politica".

Acrescentou que o caso de Alagoas é forjado no Rio de Janeiro, trazendo a marca inconfundivel "made in Rio". Disse que desconhece totalmente a comissão designada pelo Conselho Nacional do PSD para intentar um acordo entre as facções em luta em Alagoas, afirmando que não foi procurado pela mesma, tendo apenas o sr. Amaral Peixoto lhe falado ligeiramente a respeito.

APELO

RIO, 7 (Meridional) — O sr. Amaral Peixoto esteve, ontem, á tarde, no Senado, em conferencia com o general Góis Monteiro, fazendo-lhe um apêlo no sentido de aceitar a interferencia do PSD em favor da pacificação de Alagoas. Os demais membros da comissão não deram importancia á incumbencia que lhes conferiu o PSD. O general Góis mostra-se irritado com o PSD, principalmente porque a iniciativa surgiu depois da exposição do senador Ismar.

VOLTARA' AO EXERCITO

RIO, 7 (Meridional) — Falando á reportagem, o general Góis Monteiro disse: "Só exercerei atividade politica enquanto du-

(Conclue na 3.ª página)

O sr. Georgino conta com a vitoria

RIO, 7 (Meridional) — Publica o Correio da Manhã "Regressou domingo do Rio Grande do Norte o sr. Georgino Avelino, candidato, já agora de oposição, embora do PSD ao governador do Estado. Seu desembarque teve o comparecimento de numerosos amigos. Ao saltar do avião, aquele politico teve oportunidade de fazer alcumas declarações. Após outras afirmativas, todas no sentido de que a vitória estará do seu lado nas eleições de 3 de outubro, disse:

"A aceitação do combate que o governador impôs a maioria do seu partido é um imperativo de honra politic. e de principio moral, por que se a despeito de todas as transigências o homem violento quer agredir, esgotadas tôdas as razões do bom senso, o prepotente quer oprimir, não resta ao homem livre outro recurso que a resistência com os meios que a lei lhe faculta, com a arma da palavra, da propaganda, robustecida pela comunhão das fôrças que sabem que numa democracia o individuo só é um valor expressivo quando fala pelo ideal de todos. E' por isso que repito forte a causa do meu partido, que no primeiro impulso de sua afirmação alinhou sob a sua bandeira quinze membros dos vinte um da Comissão Executiva, metade da Assembléia Estadual e quantidade equivalente dos diretorios municipais".

Definitivamente enterrada a fórmula Jobim

Embalados: GETULIO e ADEMAR no encontro de ITÚ, assistidos por E. Siasano e Danton Coelho, emissários e confidentes: Wainer escuta. (Foto Meridional)

Afastada a candidatura de Ademar num golpe de Vargas

Firma-se decisivamente o nome do senador gaucho — Luzardo responsavel por um dos maiores misterios da politica nacional — Os resultados da Conferencia de Itú

Samuel WAINER
(Enviado especial dos "Diarios Associados")

PORTO ALEGRE, 7 — O destino politico do sr. Getulio Vargas — e muito provavelmente tambem o dos srs. Ademar de Barros e Walter Jobim — acaba de ser decidido nessas últimas e tumultuosas horas que agitaram o sul do país, desde a sensacional proposta que o sr. Batista Luzardo teria feito ao governador gaucho até a espetacular revoada do sr. Ademar de Barros a Itú, onde este correspondente teve o privilegio de ser o único jornalista presente quase até o final das longas conferencias ali realizadas.

FIRMA-SE A CANDIDATURA GETULIO VARGAS

Não resta mais a menor dúvida de que pelo menos uma candidatura a sucessão presidencial firmou-se decisivamente nesse último encontro do sr. Ademar de Barros com os srs. Vargas e Jobim. E esta candidatura é a do sr. Getulio Vargas. Com essa decisão, que os acontecimentos mais próximos devem continuar plenamente, esvairam-se as possibilidades do sr. Jobim e as esperancas do sr. Ademar de Barros podem ser consideradas quase totalmente sepultadas.

Aliás, não existissem outras e sólidas razões para assegurar a viabilidade das afirmações acima, bastaria a chocante proposta enviada pelo sr. Getulio Vargas ao sr. Walter Jobim para que não restasse mais a menor dúvida sobre elas.

Com efeito, o sr. Vargas, desejando demonstrar definitivamente ao sr. Ademar de Barros o absurdo da proposta que o sr. Batista Luzardo transmitiu na terca-feira última ao PSD gaucho, autorizou o governador paulista a comunicar ao sr. Walter Jobim o seguinte: ele Vargas comprometia-se, desde já, a apoiar a candidatura de Ademar de Barros à Presidencia da República, desde que o sr. Walter Jobim obtivesse do PSD autorização para lançar o nome do governador bandeirante. Enfim, com ou sem essa autorização, Vargas comprometia-se a assinar o manifesto do lançamento de Ademar de Barros, mas desejava que o sr. Jobim tomasse a iniciativa desse lançamento.

A gelida frieza com que o sr. Jobim recebeu essa proposta, declarando que a mesma não passava de uma grosseira manobra do sr. Vargas, foi mais do que suficiente para que o sr. Ademar de Barros compreendesse que sua candidatura tinha sido posta definitivamente á margem pelos dois elementos que em determinado momento constituiram a base de suas esperanças. Quanto ao sr. Walter Jobim, convencido agora de que nada mais impedirá o lançamento do nome do sr. Getulio Vargas, pode-se afirmar que ele tambem pôs um ponto final nas especulações que vinham tomando vulto em torno de seu proprio nome. Esboroou-se, ao que tudo indica, a possibilidade da formação de uma frente unica do Rio Grande para a batalha da sucessão. Dentro de poucas horas deverão reboar pelo país inteiro os primeiros choques da nova disposição em que se colocaram os contingentes partidarios gauchos. Ge-

(Conclue na 8.ª pag.)

Velha pendencia entre a Corporação dos Práticos de Pernambuco e Inst. dos Maritimos

Projeto apresentado na Camara pelo deputado Costa Porto

RIO, 7 (Meridional) — Iniciada a sessão de hoje, da Camara, os oradores inscritos para o expediente estavam ausentes. Afinal apareceu um deles, o sr. Nelson Carneiro, que falou combatendo o projeto do sr. Domingos Velasco, o qual concede ás viuvas dos militares o direito de contrairem novas nupcias sem perda de pensões. Acha o orador que a medida constitue um privilégio injustificavel numa democracia. Tratou, ainda, de outros assuntos, especialmente das dificuldades de pagamento do abono de familia. A proposito, sugeriu o pagamento por intermédio dos coletores federais, afim de simplificar o processo burocrático.

CAMBIO NEGRO

O sr. Café Filho requereu informações sobre o montante das remessas disponiveis para o exterior, antes e depois da lei de controle. Diz o sr. Café que o cambio negro das divisas é provocado pelos negociantes que aumentam as faturas a mercê do jogo de operações ficticias, lezando o fisco e assegurando dólares para o mercado clandes-

O sr. Costa Porto recordou a velha pendencia entre a Corporação de Práticos do Estado de Pernambuco e o Instituto dos Maritimos, afim de apresentar um projeto cancelando os juros de móra relativos á contribuições atrazadas devidas pela referida corporação. O sr. Pedroso Junior renovou o requerimento, indagando os motivos que levaram o ministro do Trabalho a ordenar a exclusão das filhas maiores solteiras dos ferroviários dos beneficios da lei de aposentadoria dos ferroviários.

O sr. Coelho Rodrigues ocupou várias vezes a tribuna, tratando de violencias que atribue á policia e atacando a conferencia dos embaixadores americanos. Sôbre o mesmo assunto, tambem falou o comunista Pedro Pomar.

O sr. Lino Machado, autor da convocação extraordinária do Congresso, voltando do veraneio a Caxambu, entendeu de replicar as criticas da imprensa sôbre a inutilidade da atual convocação. Tratou, depois, da politica do Maranhão, atacando o senador Vitorino Freire. Atacou tambem o chefe de policia do Rio, em virtude da demissão do sr. Estrela, diretor do Transito.

(Conclue na 3.ª página)

Possibilidade da prorrogação do mandato do presidente Dutra

Prossegue a conferencia regional dos embaixadores norte-americanos

RIO, 7 (Meridional) — A primeira reunião da conferencia regional dos embaixadores norte-americanos realizou-se esta manhã, no quinto andar da embaixada dos Estados Unidos. Os representantes do Departamento de Estado, na America Latina, a portas fechadas, discutiram importantes problemas da America do Sul em relação aos Estados Unidos, desconhecendo-se ainda a agenda da conferencia, sabendo-se que serão abordados problemas das relações comerciais, economicas, financeiras e culturais, entre os Estados Unidos e os paises do hemisferio.

Amanhã, os embaixadores serão homenageados com um almoço oferecido pela Sociedade Americana e Camara Americana do Comercio, no Hotel Gloria e, á noite, com um jantar no Itamarati. Quinta-feira, o embaixador americano aqui oferecerá a seus companheiros um "cook-tail"

Frisa-se que tal é a importancia que se dá nos Estados Unidos a essa reunião que alguns astros da imprensa norte-americana como Jules Dubois, do "Chicago Daily Tribune", e Nilton Bracken, do "New York Times", chegaram a esta capital, hoje, para a "cobertura" da conferencia.

DECLARAÇÕES DO SR. MILLER

RIO, 7 (Meridional) — Após serem instalados hoje os trabalhos da conferencia dos embaixadores norte-americanos, o sr. Edward Miller Junior, que presidiu o conclave, falou aos jornalistas. Respondendo á pergunta sobre se estava incluida na agenda alguma recomendação relativa ao reconhecimento dos governos aos paises da America do Sul pelo Departamento de Estado e se a conferencia daria alguma atenção á crise governamental da Colombia, respondeu o sr. Miller: "O reconhecimento aos governos dos paises sul-americanos pelo Departamento de Estado tem sido desde muito tempo a politica do meu país se bem que isso não implique na aprovação de tais governos, quando eles não sejam democraticos".

RIO, 7 (Meridional) — A's

(Conclue na 5.ª página)

Poderão o PSD e a UDN adotar soluções anormais

Pensamento dos populistas, o lançamento da candidatura do gal. Estilac Leal, comandante da zona sul

RIO, 7 (Meridional) — "O Globo", afirmando que não há probabilidade de êxito para a formula mineira mesmo modificada em mesa redonda, acrescenta que os acontecimentos politicos são confusos e dramaticos, havendo possibilidade para a prorrogação do mandato do presidente Dutra ou pelo menos, tentativa nesse sentido. Diz que o presidente Dutra mantém-se favoravel ao candidato mineiro pessedista, porem elementos mais proximos ao Catete alimentam a candidatura do sr. Artur Bernardes e outros a idéia de prorrogação do mandato.

RECEIOS

RIO, 7 (Meridional) — O "Diario da Noite" afirma que os srs. Vargas e Ademar estão receiosos de que a atual confusão leve o PSD e a UDN a adotar as chamadas soluções anormais, isto é, a prorrogação do mandato do presidente Dutra ou a eleição indireta de acordo com a emenda do sr. Crepori Franco. Seria pensamento dos dois lideres populistas contrabalançar as ameaças com o lançamento da candidatura do general Estilac Leal, homem de mãos limpas e valoroso, garantindo a realização do pleito na data prefixada. lideres populistas contrabalançar da zona sul e seu prestigio no Exercito será posto á prova nas proximas eleições do Clube Militar

FAZEM CONFUSÃO

RIO, 7 (Meridional) — O sr. Ademar de Barros disse que estão fazendo propositadamente confusão sobre o que houve no sul. Acrescentou que "o autor da confusão está no Rio, mas vamos esclarecer tudo isto."

Disse que o autor não é o sr. Marcial Terra, que foi envolvido e é um homem honesto.

Afirmou que a resposta que enviou por intermedio do sr. Erlindo Salzano ás questões propostas pelo sr. Marcial Terra é negativa: "Não posso aceitar qualquer entendimento com o PSD que nos deixou á margem de todas as combinações."

EXPLICAÇÕES

RIO, 7 (Meridional) — O sr. Batista Luzardo foi hoje, pela manhã, a São Paulo, explicar ao sr. Ademar a sua posição ante as noticias de que teria sido enviado de Getulio para propor a candidatura do ex-ditador ao PSD gaucho.

O sr. Luzardo conferenciou secretamente com o sr. Ademar, nos Campos Elíseos. Sabe-se que afirmou que não teve qualquer missão do sr. Vargas.

Informou ao PSD gaucho sua impressão pessoal de que o sr. Getulio seria candidato.

IRRITADO

S. PAULO, 7 (Meridional) — Procedente do Rio, chegou a esta cidade o sr. Batista Luzardo, que, logo após, seguiu para o palacio do governo onde conferenciou durante duas horas com o sr. Ademar de Barros.

O sr. Luzardo estava irritado e recebtu mal os jornalistas que o foram procurar.

"Não sei de nada. Recuso-me a dizer qualquer coisa sobre politica" — disse ele.

Um dos reporteres não desanimou e insistiu:

"O senhor estava autorizado pelo sr. Getulio Vargas a formular uma proposta ao PSD gaucho?

O sr. Luzardo exasperou-se e disse:

"Pergunte isso ao sr. Getulio. Tome o avião e vá perguntar a ele..."

Logo após conferenciar com o governador, o sr. Batista Lu-

(Conclue na 5.ª página)

Repercussão do pagamento dos fretes em cruzeiros

LONDRES, 7 (U.) — A conferencia das linhas de navegação sul-americanas que servem ao Brasil está elaborando uma nova circular com o fito de fazer advertencias aos exportadores, em vista das noticias de que o Banco do Brasil tinha recusado protelar um decreto ordenando os pagamentos de fretes sobre as importações brasileiras a serem depositadas em cruzeiros no Brasil.

A' falta de uma protelação ou emenda do decreto, que entrou em vigor a partir do dia 1.º do corrente, reina em Londres a impressão de que o mercado usual de exportação para o Brasil pelo qual se registra o custo do seguro do sistema de frete foi seriamente perturbado. Os proprietários de navios realizaram diversas reuniões sobre o efeito do decreto. Esta semana, a secção brasileira da Camara de Comercio londrina deverá realizar uma reunião privada, na qual os exportadores possam exprimir seus pareceres.

Foi presumido, aqui, que tais exportadores que já pagaram fretes a Grã-Bretanha contra conhecimentos terão de solicitar as companhias de navegação que recobrem o dinheiro dos importadores no Brasil. O propósito do decreto brasileiro é evitar os pagamentos de moedas dificeis para fretes sobre mercadorias trazidas para o Brasil em navios de uma outra bandeira que não a do país de origem das mercadorias. Depois de resolvido tal ponto, o banco do Brasil poderá garantir o escambio externo contra os pagamentos de fretes depositados em cruzeiro no primeiro caso. Com efeito, soube-se

(Conclue na 3.ª página)

WALTER JOBIM e ADEMAR DE BARROS, em Porto Alegre, á chegada do governador paulista. (Foto Meridional)

PANORAMA POLITICO

BORGHI, LEADER RURAL — O COMICIO DE MOGI-MIRIM OS QUATRO CANDIDATOS

Medeiros LIMA
(Dos "Diarios Associados")

SAO PAULO, 7 — Agita-se aqui o problema da sucessão estadual. Dois candidatos até agora estão lançados: Prestes Maia, pela UDN e Hugo Borghi, pelo PTN. Borghi é, sem duvida, o nome de grande repercussão popular. Não devemos esquecer que nas eleições passadas teve ele 382 mil votos, perdendo para Ademar por uma diferença de menos de 50 mil. Ademar teve a seu favor os votos dos comunistas que levaram ás urnas cerca de 180 mil eleitores. Foram, portanto, os votos dos comunistas que deram a vitoria a Ademar embora este não pudesse, posteriormente, cumprir nenhuma das promessas feitas aos representantes do antigo PCB.

Borghi há uma semana lançou sua candidatura em Campinas, cidade em que nasceu. Foi um comicio espetacular, segundo me dizem e que impressionou aos seus adversarios. Sua situação, hoje, é diferente da de 1947. Naquela época era ele um homem de Vargas. E por isto mesmo tinha os votos dos chamados "queremistas". Depois disto, Borghi colaborou com Ademar e com Dutra de quem passou a merecer confiança, embora sempre se mantivesse numa posição discreta. Sua colaboração a Ademar não levou muito tempo, pois logo se incompatibilizou com o atual governador paulista.

Borghi ao assumir uma posição de relevo na Camara dos Deputados preferiu, por estrategia politica, se lançar á industria e á lavoura. Criou a Fazenda Bôa Esperança, em pleno coração de Goiás, onde inverteu mais de 60 milhões de cruzeiros. Criou, com isto, dentro do serião deserto e bravio um nucleo de civilização. Queria, assim, mostrar seu interesse pelo desbravamento da selva brasileira. Desta sua obra tem feito grande publicidade, utilizando-se do cinema, do rádio e da imprensa, esta publicidade

(Conclue na 5ª. pagina)

HOMENS, COISAS E LETRAS

Jean Cassou e os proletarios

José Lins do REGO

Para os "D. A."

Escreve Jean Cassou, num jornal francês, magnifico artigo de profunda fé no destino das artes. Há pouco, em Paris, Cassou, comunista declarado, foi posto para fora do seu partido, em vista de desvio doutrinario, em materia de criação literaria. E' que Cassou ousou colocar a criação artística acima de qualquer compromisso com as idéias politicas. O escritor insurgiu-se contra a palavra de ordem, e teve que ser posto de lado como um pestilento. Mas não se entregou e nem tão pouco passou a desacreditar nas suas idéias de homem. Apenas Cassou queria a sua liberdade para gostar da vida e tirar de sua vida as grandezas que lhe fossem possiveis. O seu caso provocou certa celeuma, embora não tivesse sido agido como Malraux, passando-se para o grupo da outra extrema. Cassou é mais critico que o poderoso romancista de "Condição Humana".

E é assim que ele nos fala: "Confesso que me sinto exasperado pelas enquetes que aparecem por toda parte, a querer saber "para quem escrevo", "por que escrevo". Para muita gente, a resposta deve ser esta: escrevo para as massas proletarias. Isto não quer, absolutamente, dizer nada. Posso voar pelas massas proletarias, posso até morrer pelas massas proletarias. Mas que me deixem à vontade para ler, após um dia de trabalho, o meu Ronsard. Teria Ronsard escrito para as massas proletarias do século XVI? Não, ele escreveu para a sua amada. E Stendhal declarou que só pensava nos seus leitores de 1900. Este desejo de romancista é um dos logares comuns da expressão literaria. E é inerente ao pensamento, ao comportamento, à vida do escritor. Todo escritor escreve para homens, pelo homem. E escreve porque é escritor. E só."

«Criaremos uma nova industria, de enorme interesse para a nação»

PRIMEIRA MANUFATURA DE PAPEL QUE UTILIZARÁ O BAGAÇO DE CANA

Uma fabrica inteiramente auto-suficiente — Incentivo á produção de alcool — Manifesta-se o sr. Fulvio Morganti, que está á frente do empreendimento

SAO PAULO, (Meridional) — Continuam alcançando grande repercussão em todo o Estado, principalmente no setor industrial, as primeiras noticias referentes à instalação, em Piracicaba, da primeira fabrica de papel utilizando como materia-prima o bagaço de cana. Iniciativa dos irmãos Morganti, reconhecidos capitães da industria paulista, reveste-se de capital importancia para a vida economica do país, dados os processos revolucionarios que serão empregados na fabricação de celulose e papeis finos. A moderna fabrica, que será instalada pela "Refinadora Paulista S/A" na Ilha Monte Alegre, em Piracicaba, será a primeira no genero em toda a America do Sul e a terceira do mundo, com a capacidade de produzir cerca de 5.000 toneladas de papel por ano e com um investimento total de 40 milhões de cruzeiros.

INTEIRAMENTE AUTO-SUFICIENTE

A proposito do notavel empreendimento da "Refinadora Paulista S/A", a nossa reportagem ouviu ontem o sr. Fulvio Morganti, seu diretor-gerente e um dos principais responsaveis pela iniciativa.

— "Utilizaremos de 60 a 90 por cento de bagaços e o restante de outras fibras, inteiramente nacionais — principiou. Essa fabrica será inteiramente auto-suficiente, independente de importação de materias primas. Mesmo sua construção deverá ser inteiramente nacional, salvo a maquina continua de fazer o papel, que deverá ser forçosamente importada. Foi isto o que nos animou ainda mais a empreender essa industria, pois não ficaremos absolutamente na dependencia de maquinas e materias primas importadas".

DEMORADOS ESTUDOS

Com grata satisfação digo que a fabricação de papel, papelão, enfim a utilização do bagaço de cana, foi sempre uma das grandes aspirações de meu falecido pai, o qual há longos anos vinha estudando essa utilização sob várias formas. Hoje, após termos muito bem estudado e meditado o assunto, encontramos a cooperação da "Celanese Africa Ptl. Ltda", que há longos anos vem se dedicando, em outras partes do mundo especialmente nas Filipinas, ao estudo da utilização do bagaço de cana, mediante processos eficientes e economicos, na fabricação de papeis. As amostras que temos em nosso poder, de papeis finos para escrever, produzidos com 95 por cento de bagaço de cana e 5 por cento de fibras de madeira atestam a eficiencia e a certeza de êxito do empreendimento.

E' pois com grande satisfação, repito, que vejo hoje concretizada a aspiração de meu pai. Evidentemente estamos apenas no inicio, e muito caminho teremos que percorrer. A ultima palavra somente poderei dá-la dentro de 24 meses, se Deus quiser".

AÇUCAR, ALCOOL, PAPEL E CELULOSE

— "Quanto ao bagaço de cana necessario para o funcionamento da fabrica — continua o sr. Fulvio Morgani — tê-lo-emos com certeza, pois, como é sabido, utilizando a cana de açucar diretamente na produção do alcool não haverá necessidade de utilizar como combustivel todo o bagaço produzido. Assim, a grande sobra será empregada na fabricação de celulose, e consequentemente do papel. Com essa nova iniciativa estaremos incentivando a produção de alcool, cujo consumo, no país está subindo assustadoramente pela criação de novas industrias de várias especies, que o utilizam como matéria prima. Portanto, com o mesmo produto agricola que tantos beneficios tem trazido ao nosso meio agro-industria, social e economico, contribuiremos para o aumento ou, pelo menos, para garantir a produção açucareira necessaria ao consumo. Contribuiremos tambem para maior produção de alcool, e criaremos uma nova industria, certamente de enorme interesse para a nação."

Concluindo a sua entrevista, disse-nos o sr. Fulvio Morganti:

— "A Refinadora Paulista, seus dirigentes, seus inumeros funcionarios, operarios na industria e na agricultura, enfim todos que conosco colaboraram se sentem felizes de serem os pioneiros de uma nova industria, que seguramente contribuirá para o engrandecimento da patria comum".

IOFOSCAL

O fortificante indicado para as crianças em idade escolar

Noticias de Pernambuco e do nordeste

IMPETROU MANDATO DE SEGURANÇA

RIO, 7 (Meridional) — Deu entrada sábado, na secretaria do Supremo Tribunal, um mandado de segurança impetrado pelo sr. Pereira Diniz contra o ato do presidente da República que exonerou do cargo de procurador da República na Paraiba. O processo foi encaminhado, hoje, pelo presidente do Supremo para designar relator. A longa petição é acompanhada de pareceres dos ministros Carlos Maximiano, Carvalho Mourão, Eduardo Espinola, Pontes de Miranda Nestor Massena, Moreira Azevedo, Lúcio Bittencourt e outros. Dada a importancia do caso, reina geral expectativa em torno de sua solução.

BOA OPORTUNIDADE

Importante organização americana precisa de pessôas com conhecimentos de contabilidade, capazes de se submeterem a testes de escrituração mercantil, redação comercial e inteligência.

Exige-se bôa aparência, documentação em ordem, idade minima de 21 anos e experiência.

Cartas de próprio punho com todas as indicações necessárias para Cx. Postal n. 262, citando, se possivel, telefone, para entrevista imediata.

Bom salário inicial e absoluto sigilo quanto às propostas.

(7727)

ADVOGADO CRIMINAL

Dr. MARIO PESSOA

PROFESSOR CATEDRATICO NA FACULDADE DE DIREITO DO RECIFE

Residencia: Rua Carlos Porto Carreiro n. 229 — (Derby)

O GALHO DO MOMENTO

DUTRA — A estrada não está má, mas o diabo é essa pedra no caminho.
(Charge de Augusto Rodrigues — Distribuida pela Agencia Meridional).

Conflito provocado pelos comunistas em São Paulo

SAO PAULO, 7 (Meridional) — Conforme foi programado, tentou-se a realização dum comicio ás 18 horas, na praça Clovis Bevilaquia, junto ao Forum, em protesto contra a presença dos embaixadores americanos. Vários contingentes de investigadores e forças militares tomaram conta da praça, antes das 18 horas.

Em dado momento, foi preso um elemento que fazia propaganda do comicio, surgindo outros elementos que tentaram realizar a manifestação estabelecendo-se panico entre a grande massa que procurava condução. A policia interviu estabelecendo-se luta. O investigador Carlos Giottini foi apunhalado sendo presos varios comunistas. No meio do tumulto foi queimada uma bandeira norte-americana; afirmando-se que o autor da façanha foi Rossini Camargo Guarniere, que foi preso.

Foram presos tambem o ex-deputado Roque Trevisan, Elias Chaves Neto, Ana Andrade Santana, Wilson Gurgel do Amaral, Sanchez Garcia e inumeros outros. Foram atirados pedras contra o "City Bank", partindo-se os vidros.

PROTESTO COMUNISTA

RIO, 7 (Meridional) — Em nota oficial, o Centro de Defesa do Petroleo afirma que uma comissão constituida pelo deputado Helvecio Coelho Rodrigues, engenheiro Lobo Carneiro e professor Henrique Miranda, esteve no Itamarati entregando ao sr. Mario Gibson, oficial de gabinete do ministro Paul Fermendes um memorial do Centro de protesto contra a politica exterior do governo e presença dos embaixadores norte-americanos no Brasil.

NO RIO

RIO, 7 (Meridional) — Está marcada para hoje a realização dum comicio defronte à Assembléia Legislativa de Niteroi, em sinal de protesto contra a visita dos embaixadores americanos. A policia proibiu a manifestação acusando-a de comunista. Entretanto, durante todo dia de ontem foram espalhados manifestos concitando a população a comparecer.

PROCESSARA' A POLICIA CARIOCA

RIO, 7 (Meridional) — O Partido Socialista Brasileiro vai processar as autoridades da Ordem Politica e Social por crime de agressão. O processo vai basear-se, alem de outras provas, no oficio do delegado Fredegard Martins que, embora fazendo alegações, reconhece que houve agressão contra José Maria Rabelo e Geraldo Mesquita, diretores do jornal do partido, agredidos em plena via publica por mais de 12 policiais.

NA BAHIA

CIDADE DO SALVADOR, 7 (Meridional) — Serio conflito registrou-se em frente ao consulado americano entre a policia e manifestantes dirigidos por comunistas, que tentaram entregar um memorial de protesto contra a reunião dos embaixadores norte - americanos. Mais tarde, novo incidente ocorreu na praça Municipal, quando foi organizado um comicio de protesto. Houve duas prisões, sendo presos Aquiles Gadelha e Simão Gorender, que foram soltos horas depois.

CASO DA "VANGUARDA SOCIALISTA"

RIO, 7 (Meridional) — Noticiamos que, no incidente ocorrido durante a venda do jornal do partido socialista Vanguarda Socialista, foram presos e espancados dirigentes do referido orgão. Ontem, o jornal foi vendido na galeria Cruzeiro, á avenida Rio Branco, pelos deputados e vereadores socialistas com grande curiosidade publica. Um carro da radio patrulha estacionou proximo ao local, porem depois de uma comunicação da torre de comando resolveu afastar-se. Entre os vendedores do jornal encontrava-se o sr. Aurelio Viana, deputado estadual de Alagoas, e os srs. Hermes Lima, Osorio Borba e João Mangabeira.

GOVERNANTA

Precisa-se senhora entre 30 e 40 anos, com certa instrução, paciente, para cuidar de crianças pequenas. Exigem-se bôas referencias. Cartas para EDNA, Posta Restante deste Jornal.

(43851)

Adiada novamente a conferencia de Minas

RIO, 7 (Meridional) — Divulga-se que o sr. Benedito Valadares decidiu dar seu apoio ao candidato que surgiu da mesa redonda mineira, "ad-referendum" do presidente Dutra. O sr. Benedito Valadares teria afirmado que faz questão que o nome que venha apoiar tenha pleno assentimento do general Dutra.

INFILTRAÇAO QUEREMISTA

BELO HORIZONTE, 7 (Meridional) — A chegada do sr. Monteiro de Castro, secretario geral da UDN, está sendo ligada á noticia de que o sr. Getulio procura apoio dos liberais mineiros para sua candidatura. O sr. Monteiro de Castro teria vindo prevenir o governo mineiro quanto ao movimento que estaria sendo realizado por intermédio dos srs. Gustavo Capanema e Carlos Luz.

APOIO DO SR. VALADARES

RIO, 7 (Meridional) — O sr. Benedito Valadares confirmou sua equiescencia ás novas demarches que se realizarão em Belo Horizonte, em favor duma candidatura mineira. Os entendimentos de hoje colocam em posição destacada os nomes dos srs. Israel Pinheiro e Artur Bernardes. O primeiro será o nome que o sr. Benedito Valadares levará a debate da mesa redonda, que teria inclusive o apoio do sr. Nereu Ramos. Quanto ao presidente do PR, teria encontrado acolhida junto aos circulos oficiais. O proprio presidente Dutra, ouvido, disse que não encontrava objeções a fazer ao seu nome. Contudo, a dificuldade maior para o sr. Artur Bernardes era o fato basico de que deveriam ser contemplados elementos dos partidos maiores: PSD ou UDN.

ATITUDE DO SR. BERNARDES

RIO, 7 (Meridional) — Divulga-se que foi lançada a candidatura do sr. Artur Bernardes em varias cidades mineiras, que estaria sendo apoiada por elementos comunistas em virtude das atitudes anti-imperialistas do sr. Bernardes na questão do petroleo, da Hileia Amazonica e outras. O sr. Bernardes declarou, entretanto, que não manterá a candidatura contra os interesses de Minas e afirma-se que na mesa redonda estará disposto a retira-la em favor de sr. Bias Fortes, que contou sempre com sua simpatia.

ADIADA NOVAMENTE

RIO, 7 (Meridional) — Está novamente adiada, pelo menos por algum tempo, a reunião de Belo Horizonte, planejada ha 2 meses pelo governador Milton Campos e os udenistas mineiros. Existem duvidas em relação á sinceridade de proposito dos udenistas e fortes insinuações de que se trata de tentativa da U.D.N. para incompatibilizar o eleitorado mineiro com o PSD visto que ficou em má situação com a rejeição primitiva da formula Valadares. O sr. Valadares havia solicitado passagem para Belo Horizonte, porem cancelou a viagem após uma conferencia com o sr. Artur Bernardes. Há crença geral, entretanto, de que serão afastados os obstaculos à conferencia.

MEDICINA PARA TODOS

COMO COMER

Alvaro VIEIRA

Como temos focalizado aqui necessitamos comer com equilibrio, quer dizer: nosso organismo exige proporções nos componentes alimentares. Os nossos movimentos, a nossa conversa, este nosso trabalho, dispendem calorias; a nossa propria vida através as suas funções, de relação, exigem calorias que a alimentação cede quando transformada e posta em reserva. Um dia que comamos mais carne e menos massas, não alterará a situação. Mas, essas alimentações unilaterais são perigosas e causam sérios transtornos. Os americanos (em algumas publicações de higiene industrial) parecem mais preocupados com as vitaminas, os sais minerais e as proteinas, do que mesmo com as gorduras e hidrocarbonados. E realmente, na pratica quase que podemos deixar de lado as gorduras, para ficarmos com o paladar comum das nossas cozinhas. Segundo informações técnicas, a proporção que a cozinha brasileira uza em gorduras para temperar seus alimentos, orça mais ou menos em 25 por cento, taxa aliás aconselhada pelas autoridades nutricionistas do SAPS. Desta maneira, temos que nos preocupar em nossa refeição, com as proteinas e com os hidrocarbonados. Já explicamos o que se deve entender por essas coisas pois não? E' claro que podemos consumir a manteiga que nos põe junto do prato, se a comida que pedimos não foi dessas muito gordurosas...

Então, ingerimos a gordura contida nos proprios alimentos e mais um bocadinho de manteiga. Para nos suprirmos de proteinas tomamos como referencia nosso peso corporal. Se pesamos 70 quilos, devemos comer 70 gramas para um quilo. Precisa-se compreender que essa proteina ai referida é a do grupo das grandes fontes, como carnes, leite, ovos, queijos, etc, pois que de maneira geral todos os alimentos hidrocarbonados tambem tem pequena quantidade de proteinas. Se formos levar tudo isso rigorosamente, temos que computar a proteina das bananas, das batatas, etc, que comemos, e seria dificil e impraticavel. Portanto, 70 gramas de proteinas regula um bife não muito avantajado. E se considerarmos as gorduras já incluidas na refeição, tomamos 70 gramas de proteinas, (carne de vaca, peixe, galinhas), faltando apenas os hidrocarbonados, que devem entrar na proporção de 4 gramas para cada quilo de peso.

Um homem de 70 quilos comerá 280 gramas de hidrocarbonados, mais de um quarto de quilo dos diversos glicidios: pão, batata, arroz, cenora, rabanete, abobora, aipim, doces, etc.

Não é dificil portanto, fazermos uma refeição mais ou menos equilibrada, quando temos em vista estas proporções. Fixemos, pois: uma grama de proteina para cada quilo de peso corporal e 4 de hidrocarbonados.

Estas coisas são praticas, tem uma série enorme de erros, mas aproxima mais da necessidade que um bife com fritas e um pedaço de queijo todos os dias. Ai só estão gorduras e proteinas e quase nada de glicidios, o que tem a ser um grave erro alimentar embora muita gente aparentemente saudavel faça isso todos os dias.

EQUIPARADOS AOS TESOUREIROS FEDERAIS

RIO, 7 (Meridional) — A Comissão de Finanças do Senado aprovou o projeto da Camara equiparando aos escoureiros federais aqueles que ocupam funções identicas nas autarquias

Ha um seculo

O QUE O "DIARIO DE PERNAMBUCO" PUBLICAVA NO DIA 8 DE MARÇO DE 1850

CORRESPONDENCIA

Quando passei a ler o officio que o Dr. Joaquim de Aquino Fonseca, presidente do concelho de salubridade, dirigira ao Exm. sr. presidente da provincia, e observei que, sem entrar no exame do facto e suas circunstancias peculiares, asseverára que a barca Alcyon entrára neste porto sem quarentena, e que dahi partira o mal que hoje grassa, lembrei-me ser isto algum parto de intriga tão familiar entre nós, e tão acarinhada pela malignada. Entretanto, querendo avaliar a todos segundo o meu coração, limitei-me unicamente a defesa, dando as rasões que me pareceram mais convinhaveis, sem tocar nem de leve no sr. Dr. Aquino.

Julgava que, a vista deste meu generoso procedimento, aquelle sr. não voltasse a carga: infelizmente voltou reforçando a sua injusta accusação com outra ainda mais maligna, e por um modo que sobremaneira me sorprehendeu, e que de certo não esperava.

Permitta-me, pois, esse sr. que lhe diga, que a circumspecção he uma virtude indispensavel a todos os homens em sociedade, mormente a um empregado publico: dir-lhe-hei mais que não o considero com direito de instruir-me. Repito-lhe que a barca Alcyon, depois de fundeada no porto por ter trazido a sua carta de saude sem nota, foi posta em quarentena logo que alli appareceram dois doentes. Saiba mais que immediatamente mandei chamar ao respectivo consignatario para faze-la sahir para fóra da franquia, não me appareceu; o secretario da repartição foi procura-lo por varias vezes, não o encontrou; foi mesmo em pessoa a casa do consul francez, e lhe disse que a barca não devia permanecer no lugar em que estava, visto ter sido posta em quarentena; respondeu-lhe que nada tinha com isto, que era negocio do consignatario. No dia seguinte compareceu-me este junto com o capitão; intimei-lhe que fosse para o poço, onde devia fazer a imposta quarentena. Depois de varias observações que me fez, as quaes eu não attendi, prometteu-me de sahir; se assim o não fez, a culpa não he minha, nem dos empregados da repartição.

Admiro que o sr. Dr. Aquino tão solicito, tão zeloso do bem da humanidade, reconhecendo que aquelle navio não sahia, e que a saude publica perigava, não me officiasse então a este respeito, nem ao Exm. sr. presidente, requerendo as medidas que o seu zelo e cargo demandavam; tanto mais parece-me que o devia fazer, a vista do que procedeu commigo em 1846 a respeito da barca belga Amelia, que agora com o espirito que não sei qualificar, lembra que entrára neste porto vindo de Gabão sem quarentena.

Saiba o publico que aquelle sr. na mencionada epoca officiou-me pedindo informações sobre o estado sanitario da tripolação daquela barca, e que eu lhe respondi que ella nenhum doente trouxera, e nem a tripolação mostrava symptomas de haver padecido molestia durante a viagem. Exijo do sr. Dr. que apresente este meu officio; a lealdade, a boa fé, a honra assim o commandam.

Deve-se ser zeloso; mas he necessario sobretudo ser justo, e não nos arrastarmos por informações infundadas; porquanto, se eu fosse a guiar-me por estas, acreditaria o que muitos asseveram; isto he, que o sr. Dr. Aquino pela incuria que tem mostrado no tratamento dos doentes que vão para o lazareto na ilha do Nogueira, ha concorrido para a morte de quasi todos que alli chegam; além de que o clamor he geral sobre o modo porque se sepultam os que alli morrem, a ponto de ser insupportavel o fedor que exala daquelle logar, acarretado pelos ventos sobre a cidade, e que na Capunga já não se pode morar. Isto se fosse veridico, muito agravaria o mal que a população padece.

Concluo, lembrando ao sr. Dr. Aquino, que a epidemia que nos flagella grassa em todo o Brasil, e não he de suppôr que em todas as provincias a repartição da saude seja tão negligente que não cuide em embargar-lhe o passo.

Basta por hora: não amo contestações, defendo-me quando aggredido, prego a minha honra, e sei respeitar a alheia.

Recife, 6 de março de 1850.

Dr. Luiz de França M. Tavares
Provedor da saude

Psicoteste

Você é avarento?

O individuo avarento revela extrema desconfiança, egoismo e falta de segurança, mesmo quando consegue o que deseja. O avarento nunca é um individuo feliz e tranquilo.

Não só as pessoas agarradas ao dinheiro podem ser consideradas avarentas. Tambem as excessivamente ciosas do que lhe pertence, as dotadas de uma desmedida ambição de gloria ou de poder, aquelas que desejam ter mais do que necessitam podem receber essa qualificação.

(Conte 3 pontos para "Sim", 1 para "A's vezes" e 0 para "Não". Calcule depois o total).

1 — Nega a si mesmo conforto, roupas, recreação estudos, etc., por não querer dispender dinheiro para obter tudo isso?

2 — Deixa de lado a ética, procurando obter o maior lucro possivel em todos os seus negocios?

3 — Consegue, em geral, maior lucro, num negocio, do que os socios que fizeram o negocio com você?

4 — Recusa, sempre que pode emprestar o que lhe pertence?

5 — Guarda objetos que poderiam ser uteis a você ou a outrem?

6 — Para economizar dinheiro, procura medicar-se e esperar, até vêr se melhora com remedios caseiros?

7 — Deixa-se atormentar pela inveja quando vê um amigo comprar um objeto que você não pode comprar?

8 — Queixa-se constantemente de dificuldades financeiras para livrar-se das pessoas que pedem dinheiro emprestado ou esmolas para instituições de caridade?

9 — Seja franco, seu interesse pelas pessoas está baseado na utilidade que elas podem ter para você?

10 — Vive a exigir demonstrações de afeto das pessoas que ama, é tão ciumento que se ofende quando as vê demonstrar interesse por alguem?

22 a 30 pontos: você é extremamente egoista, ganancioso invejoso. Poucas pessoas conseguirão estima-lo e respeita-lo, meu amigo, a menos que trate de modificar-se completamente. 2 a 21 pontos indicam que você é um individuo infeliz, preocupado demais com os objetos que lhe pertencem, ciumento e invejoso ao extremo. Uma contagem menor indica que você não é avarento.

Somente outra guerra poderá salvar a ditadura de Peron

Palpitantes declarações do coronel Atilio Cataneo aos "Diários Associados" — Pilotou um avião conduzindo Santos Dumont como passageiro

Moniz PACHECO e Lauro PORTO
(Dos "Diarios Associados")

MONTEVIDEU — Nossa primeira visita a El Refugio — a original e movimentada boite dos refugiados argentinos — estava destinada a proporcionar-nos uma série de interessantissimos contatos com os mais proeminentes leaders do pensamento politico anti-peronista, ora condenados ao exilio. Durante vários dias consecutivos, á hora do copetin, voltamos ao numero 659 da Calle Sarandi, conservando sempre o companheiro Lauro Porto a sua objetiva engatilhada para o que desse e viesse... Foi assim que, após tomarmos as graves e corajosas declarações do deputado Agostin Rodriguez Araya, já divulgadas pelos Diarios Associados conseguimos mais algumas opiniões e flagrantes, que se vêm acrescentar ao já volumoso acervo documentário da situação caotica e insustentavel a que Peron levou a Argentina, aniquilando a sua economia, destruindo a sua brilhante e modelar imprensa, desmoralizando a sua moeda, solidas e pujantes parcelas da comunhão.

Enviamos hoje a opinião insuspeita de uma alta patente do exército argentino, ex-membro do Estado Maior e escritor de assuntos militares com projeção em orgãos especializados de todo o continente, privado atualmente por Peron, do quadro, do uniforme e eliminado da lista de oficiais superiores, por haver caluniado a um camarada (o camarada era o próprio Peron...). Principiemos, porem, por alguns dados sobre a vida pregressa do nosso entrevistado de hoje.

PILOTOU UM AVIAO PARA MOSTRAR BUENOS AIRES A SANTOS DUMONT

O coronel Atilio Cataneo é natural de Lobos, provincia de Buenos Aires — localidade em que nasceu tambem Peron — estando atualmente com 59 anos de idade. Ingressou no exercito do seu país aos 16 anos, havendo alcançado, já em 1930, o posto de tenente-coronel de Engenharia. Foi um dos primeiros aviadores militares do continente tendo tido a honra de proporcionar a Santos Dumont, em um Farman, uma visão aerea de Buenos Aires, o que o famoso aviador brasileiro bastante apreciou.

Em 1932, chefiou um movimento civico-militar contra o então presidente da Republica general Justi, tendo sido anistiado em 1941 e reincorporado, em situação de reforma.

PERON SUBIU POBRE E HOJE E' MILIONARIO

Passamos, agora, a palavra diretamente ao coronel Atilio Cataneo:

— Em dezembro de 1949, exercendo eu o mandato de deputado nacional, o presidente Peron por intermedio do seu ministro da Guerra, convocou um Tribunal de Honra, a que fui submetido "por haver caluniado a um camarada" — o "camarada era o proprio Peron — resolvendo então o referido tribunal eliminar-me da lista de oficiais de Estado Maior, privando-me ainda do quadro e do uniforme e já se foi, iniciando ultimamente, um sumario militar, visando minha expulsão definitiva do Exercito. A calunia de que fui acusado serviu apenas de pretexto para fazer calar uma voz da oposição, na Camara dos Deputados. O meu grande e imperdoavel crime foi contestar, na qualidade de representante politico de Peron que atacou injustamente os governantes radicais. Provei, da minha tribuna, que os politicos do radicalismo subiam ricos ao governo e saiam pobres, como os ex-governantes Irigoyen, Elpidio Gonzalez, Sabattini e outros, enquanto que Peron que é pobre de nascimento e de familia, tendo mesmo se confessado publicamente pobre em 1943 e 1946, em repetidos discursos, agora é um presidente rico e até milionario!

A minha acusação se funda em dados e informações exatas e indiscutiveis das propriedades que pertencem particularmente a Peron, entre essas, uma magnifica residencia, na rua Teodoro Garcia n. 2102, em Buenos Aires; uma estancia, no vale Punilla, em Cordova e uma principesca quinta em São Vicente, provincia de Buenos Aires, alem da participação nos bens e fortuna imensa que agora possui tambem a sua esposa Eva Peron...

Quando ainda na Camara, apresentei um projeto de resolução, solicitando a investigação da minha denuncia, para comprovar que a calunia a mim atribuida traduzia antes uma rigorosa verdade. Comprovada minha acusação, ter-se-ia que aplicar o que as leis argentinas estabelecem para os funcionarios publicos que enriquecem em forma ilegitima porem, nada conseguiu, nem poderia conseguir, para que a verdade não fosse posta a descoberto, mas aí estão os bens e as propriedades, como um testemunho indestrutivel da minha denuncia...

EMISSOES FRAUDULENTAS COM NUMEROS E SERIES REPETIDAS

— A situação economica argentina — continua informando Cataneo — pode-se deduzir não só pela inflação reinante, ao emitir o governo sem lastro e sem controle, papel moeda. Ao dizer sem lastro, refiro-me á falta de equivalencia em ouro e sem controle, porque circula na Argentina grande quantidade de cedulas com numeração e serie repetidas, o que faz supor que as emissões são feitas ao bel prazer da maquina estatal, sem a seriedade que seria de exigir desta classe de atos oficiais.

Não possuo maiores conhecimentos de economia; tenho ouvido, porém, a opinião de meus companheiros de deputação e correligionarios, peritos em tais problemas, que a situação é gravissima. Por outro lado, Peron continua afirmando, em discursos, que a economia classica não presta e que os economistas são uns charlatães, sendo que somente ele, Peron, resolveu e continuará resolvendo todos os problemas economicos e financeiros do futuro...

SO' UMA NOVA GUERRA PODERA' SALVAR PERON

— A ultima guerra proporcionou a Peron oportunidades economicas que ele não soube aproveitar e que delapidou de maneira criminosa, prejudicando grandemente, a nação argentina. A

(Conclue na 7ª pagina)

COMO CUIDAR DAS CRIANCAS

De Iris Lane

O APETITE

PERGUNTA: — "Minha filha pesava três quilos ao nascer e, agora, com 13 meses, pesa apenas 7 quilos e 700 gramas e tem pouco apetite. O medico disse que eu não me preocupasse, mas está muito magrinha e eu gostaria de saber o que ela deve comer com esta idade e se posso dar-lhe alguma coisa para aumentar o seu apetite".

RESPOSTA: — Com um ano de idade, uma criança sadia pode comer quase tudo. E' importante que lhe seja oferecida uma dieta bem equilibrada, de forma atraente e lhe seja permitido comer muito ou pouco, de acordo com os seus desejos. O apetite flutua muito ao primeiro ano e é perfeitamente normal uma criança comer muito menos do que outra da mesma idade ou a mesma criança comer quantidades diversas em dias diferentes.

Enquanto a sua filha gostar da comida, parecer contente e estiver de acordo com os padrões de saúde de seu medico, o peso é relativamente sem importância. A criança media triplica o peso de seu nascimento com um ano, porem muitas delas aumentam mais depressa e outras com menor rapidez.

A dieta de sua filha deve agora incluir o seguinte:

1 — De meio litro a um litro de leite diariamente.

2 — Dois ou três vegetais ou legumes frescos (de meia a uma xicara de chá).

3 — Um ou dois ovos, diariamente.

4 — Entre meia xicara e uma xicara de fruta cozida.

5 — Duas colheres de sopa de carne, galinha ou peixe.

6 — Cem gramas ou mais de suco de frutas citricas.

7 — Pão integral com manteiga.

8 — Oleo de bacalhau ou um concentrado, de acordo com as prescrições do medico.

Esta é uma dieta basica e pode ter muitas variações. Um pequeno copo de suco de frutas oferecido cinco ou dez minutos antes da refeição, frequentemente ajuda o fluxo do suco digestivo, estimulando assim o apetite. E' excelente tambem que a criança repouse ou brinque, tranquilamente, alguns minutos antes das refeições, a fim de que esteja suficientemente repousada para comer calmamente e com apetite.

Estimule a criança a comer sozinha, ainda que ela suje a mesa. Esta é uma idade em que as crianças têm interesse em aprender a usar seus utensilios. Sentirá orgulho com isto e será tentada a comer mais do que se a alimentação for forçada. Não recorra a preparados especiais, a menos que prescritos especificamente pelo medico e, acima de tudo, não faça confusão a respeito dos habitos de comer de sua filha, pois do contrario criará um verdadeiro problema.

Fomento do estudo e das pesquisas etnograficas e folkloricas, no Brasil

No Recife, em missão cultural, o jornalista português, Gastão de Bettencourt — Necessidade de intercambio luso-brasileiro

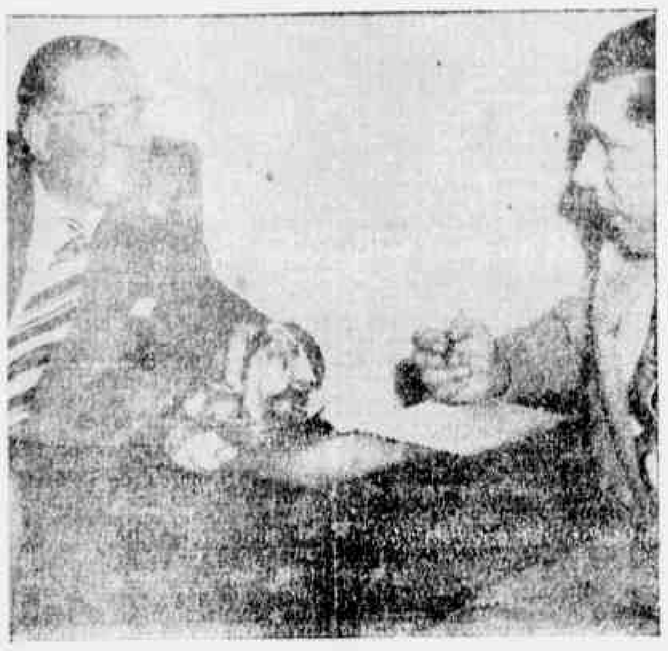

O sr. Gastão Bettencourt quando prestava declarações ao representante deste jornal

O jornalista português Gastão Faria de Bettencourt, membro da secção de Intercambio Luso-Brasileiro do Secretariado Nacional de Informação e que a convite de sociedades culturais acaba de realizar conferencias em diferentes [illegible] do país, chegou, ontem, ao Recife.

No Grande Hotel, disse à reportagem deste jornal:

— "Venho sempre ao Brasil com o fito de rever amigos queridos e levar novos elementos de trabalho para a ação que exerço em Portugal, não só oficial como por uma imposição das minhas predileções pessoais que a inteligencia e o coração colocam cada vez mais perto dos brasileiros.

— "Verifico com viva satisfação, no Brasil, graças à constituição da Comissão Nacional de Folk Lore do I. B. E. C. C. que se está fomentando o estudo e as pesquisas etnograficas e folkloricas, ciencia cada vez mais atual. Acompanhando de há muito os trabalhos que os etnografos e folkloristas brasileiros têm realizado neste manancial inesgotavel que é o Brasil e quero salientar o entusiasmo admiravel e excepcional cultura do meu querido amigo e companheiro Luis da Camara Cascudo, fundador e animador da Sociedade Brasileira de Folk Lore, sediada em Natal e que tive a alegria de encontrar em Portugal durante alguns meses. E' necessario que não fiquemos por aqui e que a visita de Camara Cascudo, de Luiz Heitor Correia de Azevedo, tambem mestre muito ilustre, como do competente secretario geral da Comissão Nacional de Folk Lore do Itamarati, Renato Almeida, se [illegible] à de outros mestres. E' por isso mesmo que não darei em nenhum instante de conseguir a realização do primeiro Congresso Luso-Brasileiro de folk lore, que, de acordo com desejos manifestados pela Comissão Nacional do Folk Lore, é de crer tenha sua efetiva realização em 1952, uma vez que no proximo ano, por motivo das realizações que se projetam no Brasil, em virtude do centenario do nascimento de José Verissimo e de outros mestres do folk lore brasileiro, a nossa iniciativa só possa ter lugar depois.

— "Chegando ao Brasil em meados de novembro passado realizei no Rio as primeiras conferencias a convite da Divisão Cultural do Itamarati e da Academia Brasileira de Musica, da qual sou socio; depois segui para Belo Horizonte onde fiz conferencias; de regresso, a convite do Liceu Literario Português, realizei, no Rio, outra serie de conferencias, seguindo para Porto Alegre, onde pronunciei três conferencias e tive a honra de ser recebido como socio do Instituto Historico e Geografico do Rio Grande do Sul. Em São Paulo, a convite da Divisão de Cultura e tambem do Conservatorio Dramatico Musical, realizei duas conferencias. Estive ainda em Curitiba e, por fim, no Rio, onde realizei minha ultima conferencia na capital.

— "Encontro-me agora em Pernambuco entre queridos amigos para realizar duas conferencias no Gabinete Português de Leitura nos dias 10 e 12 do corrente. No intervalo das duas conferencias, irei à Bahia. No dia 21, retornei a Portugal, afim-de retornar, no mesmo dia de minha chegada, apesar de exausto, às minhas atividades na secção de Intercambio Luso-Brasileiro do Secretariado Nacional de Informação, visto que, no mesmo dia, chegam à minha patria duas grandes figuras do Brasil moderno, os srs. Thiers Martins Moreira, diretor do Serviço de Teatro, e Americo Jacobino Lacombe, diretor da Casa de Rui Barbosa. Ali tambem deverá chegar o historiador tão admirado em Portugal, Jordão Emereciano, visitas essas que para nós portugueses, são de verdadeiro regosijo familiar.

CONFERENCIA

O sr. Gastão Bettencourt fará sua primeira conferencia no proximo dia 10, às 20 1/2 horas no Gabinete Português de Leitura. A palestra terá o seguinte titulo: "Como cantam e Bailam os portugueses", com ilustrações musicais pelo celebre grupo "Polifonia", direção do grande mestre Mario Sampaio Ribeiro e do Côro Universitario do "Mocidade Portuguesa", como direção do mesmo mestre. A entrada é franca.

POLITICA

Ha grande espectativa em torno de uma reunião que terá lugar a 24 deste mez, em Limoeiro. Supunha-se de começo que seria uma ceia regada capitosamente a vinho verde e com uns pratos regionais mais leves. Mas agora já se esclareceu que será uma buchada, a que não faltará nenhum dos condimentos indicados. A principio, a **buchada** não tinha cor politica. Era uma buchada, simplesmente. Mas agora já se diz que se trata de uma buchada mais "complexa". A culinaria estará confiada ao mestre-cuca prof. Vilaça, consultor tecnico do coronel Chico e seu assistente; e isso já é um bom indicio de que os mais exigentes em materia de paladar não sairão insatisfeitos. Dizem que buchada de Limoeiro leva a marca da fabrica. E' a melhor.

A malicia politica é que já anda especulando em quais serão os convidados ao repasto, que se afetuará numa fazenda, de nome ainda não revelado.

* * *

Parece que os srs. João Teobaldo e Helio Coutinho não andam em cheiro de santidade junto ao coronel Chico. Ainda no domingo este ultimo esteve em Nazaré, num almoço, em que aqueles ficaram de orelhas a arder. E ontem, na Assembleia Legislativa, o sr. Teobaldo não escondia o seu azedume. "Para juntar gente, dizia ele pelo telefone a um amigo do outro lado da linha, foi preciso o coronel arrebanhar em Limoeiro e leva-la a Nazaré. Desta ultima cidade só compareceram umas poucas pessoas e estas mesmo sem maior expressão politica" — acrescentou.

* * *

A Assembleia vai passar da convocação extraordinaria para a legislativa normal no dia 15; mas as eleições para a Mesa, por exigencia do regimento, serão dois dias antes.

A recondução do sr. Otavio Correia à Presidencia — eis o que era uma imposição da "ala" pessedista do sr. Osvaldo Lima. Deve ter havido reações, na bancada e no Partido. Mas afinal, como existe, na Mesa, um deputado que o "osvaldismo" não tolera, o padre Luiz Vanderlei Simões, conseguiu-se facilmente uma composição. Ambos os grupos engoliram em seco os respectivos antagonistas, os anti-osvaldistas votariam no sr. Otavio, os osvaldistas no reverendo — e estariam a salvo as aparencias, mediante essas pequenas concessões reciprocas.

E assim o PSD pretende reeleger toda a Mesa.

A atitude dos partidos em Coligação é que ainda não se esclareceu. Mas tudo indica que, como das vezes anteriores, apresentarão chapa propria, mesmo que seja para perder.

* * *

O senador Novais Filho deve seguir amanhã para o Rio.

* * *

O deputado Gilberto Freyre deve completar a 15 do corrente meio seculo de vida.

NA ASSEMBLÉIA LEGISLATIVA

Gratificação aos escrivães do crime e oficiais de Justiça, no interior

Segundo uma carta lida pelo sr. Pedro Afonso, uns serventuarios vêm recebendo a gratificação, e outros não — Conselho de Contribuintes

As palmas, de pé... O sr. Carneiro do Rego chegou a requerê-las, ante-ontem, pela passagem de mais um aniversario do movimento liberal de 1817; e a Assembléia Legislativa, pelo seu conjunto, as "deferiu", certamente por inadvertencia. A praxe, o comum, o corriqueiro em situações similares é registrar a data com umas palavras comemorativas, e inserir em ata um voto de exaltação, de saudade, aos heróis que pereceram na luta.

A's vezes também se usa guardar um minuto de silencio. E' uma homenagem respeitosa e adequada. Mas, palmas...

Como aqui, na resenha, se considerou o seu gesto uma palhaçada (o substantivo deve ter vindo irresistivelmente jogado por anteriores recordações), o sr. Carneiro do Rego lá se saiu, ontem, com uma pequenina intriga, a pretender jogar a Assembléia contra o DIARIO, a pretender que a inadvertencia fosse, tambem, uma palhaçada. Só que a intriga não surtiu efeito e se perdeu melancolicamente no ar.

Um voto "de pesar e de saudade" foi inserto, depois, a requerimento do sr. Gilberto Osorio, pelo falecimento de João Barreto de Menezes.

OUTRA LEI QUE NAO E' CUMPRIDA

De um modesto auxiliar da Justiça, recebeu o sr. Pedro Afonso, do Partido Libertador, uma carta, em que o signatario reclama (não lhe revela o nome para não expô-lo a perseguições) sobre o cumprimento da lei que conferiu uma gratificação aos escrivães do crime e oficiais de justiça do interior. E' que a lei, adianta o missivista, só vem sendo cumprida em parte; só vêm gozando dos beneficios dela os afeiçoados da situação dominante.

A proposito desse assunto, que envolve outros aspectos, o sr. Pedro Afonso desenvolveu as seguintes considerações:

"Realmente a Assembléia votou, desde maio de 1949, uma resolução determinando que aos escrivães e oficiais de Justiça fosse dado uma gratificação mensal como compensação aos serviços gratuitos por eles prestados no exercicio de sua função.

Vetada pelo sr. governador a resolução referida, foi o veto rejeitado pela Assembléia e publicada a resolução promulgada.

Soube-se de logo que o sr. chefe do executivo não cumpriria em nenhuma hipotese a lei promulgada.

Mas dias depois foi distribuida pela Secretaria do Interior uma circular com a qual se recomendava aos interessados dirigirem-se por petição ao sr. governador, instruindo o requerimento com um atestado dos juizes sob cuja jurisdição servissem, solicitando o pagamento.

Todos os funcionarios da Justiça interessados obedeceram a recomendação aludida.

Entretanto, somente alguns funcionarios afeiçoados receberam a gratificação aludida.

E a carta que acabamos de ler para o plenario denuncia que o sr. secretario da Fazenda declarara só cumprir a lei promulgada pela Assembléia mediante um ato do sr. governador.

Corre tambem nos meios fazendarios a noticia de que s. excia. estaria disposto a suscitar no Judiciário a pronunciação da inconstitucionalidade da lei, sob a alegação de que a iniciativa da gratificação não partida do executivo, como determina o paragrafo unico do art. 30 da Constituição Estadual.

O unico recurso ordinario estabelecido pela Constituição para o caso de o governador "julgar o projeto no todo ou em parte inconstitucional ou contrario ao interesse publico" seria vetá-lo. E' o que determina o art. 30 da Constituição Estadual.

Vetou-o s. excia. Mas a Assembléia por maioria absoluta dos seus membros recusou o projeto, rejeitando as razões do veto governamental.

Publicada a resolução promulgada visto como o sr. governador não o fez dentro do prazo de 48 horas, a s. excia. só restava o cumprimento dela cumprindo o dispositivo constitucional respectivo.

Suscitar o pronunciamento do Judiciario ninguem o poderia impedir de fazer. Mas como um ato voluntario seu, sem efeito suspensivo da lei promulgada, visto o unico recurso ordinario estabelecido seria o veto.

Aliás o caso, sob o ponto de vista constitucional já foi suscitado pelo executivo estadual das Alagoas, numa situação identica.

Naquele Estado, há na Constituição um dispositivo identico, com a simples diferença de que, enquanto em Pernambuco é o paragrafo unico do art. 30 que rege o assunto, lá é o art. 42 da Constituição.

Votada uma lei que criava encargos financeiros sem a iniciativa do governador, foi a mesma vetada.

Rejeitado o veto, pelo Legislativo, foi pelo governador alagoano suscitado o pronunciamento do Judiciário e este declarou que "inconstitucional era o dispositivo da Constituição" que restringia uma atribuição do Legislativo.

No caso do art. 30 da Constituição de Pernambuco, a situação ainda é mais contraria ao ponto de vista do executivo.

O que o art. 30 proibe é que, sem a iniciativa governamental, se aumentem vencimentos de funcionarios ou se criem cargos para serviços já organizados.

Ora os escrivães do civel não gozam de vencimentos. E se não gozam de vencimentos não os podem ter aumentados. Seria um contrasenso.

Tambem não estão sendo criados cargos. Estão sendo dadas gratificações a funcionarios por serviços gratuitos prestados no exercicio da sua função, isto é, como uma compensação a esses serviços.

Está sendo feito o mesmo que se fez nesta Assembléia no caso das gratificações aos medicos que, não remunerados pelo Estado, prestaram serviços à Justiça, procedendo a exames ou vistorias determinadas pela Policia ou pela Justiça.

Houve apenas no caso uma diferença: a iniciativa da lei que beneficiou aos medicos peritos era da iniciativa de um deputado governista e no caso vertente a iniciativa partiu da Coligação Pernambucana.

O sr. governador sancionou a lei que concedia a gratificação a que me refiro, sem aduzir argumentos de inconstitucionalidade, sem opôr qualquer dificuldade.

Dois pesos e duas medidas. As sugestões ou os interesses dos afeiçoados teem sempre para s. excia. o apoio legal. Enquanto as sugestões ou interesses dos que não afina pelo diapasão governamental são sempre ilegais ou sem base na Constituição.

Ademais, a falta de criterio aberra de todos os principios de ética ou de moralidade.

Na inconstitucionalidade para não ser paga a gratificação a uns e não existe tal inconstitucionalidade para se pagar a mesma gratificação a outros.

Só os afeiçoados têm direito. Num regime de responsabilidade e de decoro, o simples fato de ter sido paga a gratificação em tela a algum funcionario, mesmo por um descuido qualquer do auxiliar fazendario, só isto daria lugar a que todos recebessem. Isto infelizmente não está acontecendo em Pernambuco.

Aos modestos auxiliares da Justiça aconselhamos bater à porta do Judiciario contra a injustiça que sofrem, tanto mais quando a gratificação aludida já faz parte integrante do orçamento da despesa — sub-consignação 202 8010 — importando o atestado à lei orçamentaria do Estado a que se refere a alinea VIII do art. 89 da Constituição do Estado.

E' um dos casos de responsabilidade a que se refere aquele dispositivo constitucional.

Queremos aqui deixar consignado o nosso protesto contra a irresponsabilidade reinante, contra o desrespeito à lei e ao direito de modestos auxiliares da Justiça em Pernambuco".

NA ORDEM DO DIA

O de mais importante, na fase final dos trabalhos, foi o projeto que cria o projeto instituindo o Conselho de Contribuintes, cuja votação se concluiu, em segundo turno, unanimemente, já que as divergencias se restringiram à composição do novo orgão.

NA CAMARA MUNICIPAL

Posta em relevo pelo vereador Artur Coutinho a obra benemerita de frei Tadeu, em Salgadinho

Mais uma reunião realizou, ontem, a Camara Municipal do Recife, sob a presidencia do sr. Valença da Mota. Após a aprovação da ata da reunião anterior, foi lida a materia do expediente e ainda os documentos encaminhados à Mesa pelos senhores vereadores, que constou dos projetos dos srs. Democrito Silveira, dispondo sobre a pavimentação da Estrada do Bongi; Julia Santiago, determinando a instalação de luz publica nas ruas do Bom Jesus, Meio e Siqueira Campos; Antonio Marques, denominando de Jaime Calado, Antonio Lira e Nelson Rodrigues a novas ruas da cidade; Carlos Duarte, dispondo sobre a instalação de 20 postos de abastecimento de generos alimenticios, em diversos pontos da cidade e sob a responsabilidade da Municipalidade; e requerimentos dos srs. Heitor Pereira, solicitando da Comissão de Onibus a instalação de uma linha para o lugar Barra do Caçote; Andronico de Barros, indicando ao sr. prefeito a necessidade de ser terraplenada a rua 6 de janeiro; e Antonio Marques, solicitando ao sr. prefeito informações sobre o pagamento de subvenções.

Logo ao se iniciar a hora do expediente, o sr. Eugenio Coimbra apresentou um requerimento, solicitando à Casa a inserção em ata de um voto de pezar pelo falecimento do sr. João Barreto de Menezes e que a Camara se associasse às manifestações de pezar, inclusive fazendo-se representar por uma comissão no sepultamento do ilustre morto. O sr. Antonio Luiz Filho apoiou a proposta do sr. Coimbra Junior, o mesmo fazendo em nome das bancadas do PSD e PSP os srs. Paes de Andrade e Democrito Silveira.

O requerimento foi aprovado por unanimidade e designados os srs. Coimbra Junior, Paes de Andrade e Democrito Silveira para representar a Casa no sepultamento.

Depois do sr. Paes de Andrade ter apresentando um requerimento solicitando ao prefeito interferir junto à Comissão de Onibus no sentido de obter a instalação de uma linha de onibus para a Vila da Estrada dos Remedios, o sr. Artur Coutinho fez um protesto contra um editorial do jornal comunista "Folha do Povo", visando de maneira violenta a figura de frei Tadeu, um missionario que mantém obras sociais no lugar Salgadinho. Adiantou o orador que o procedimento daquele jornal não reflete a verdade, procurando ainda jogar o povo daquele local contra o sacerdote, cuja obra é bemdita pelos milhares de familias pobres que habitam aquele lugar.

Antes de deixar a tribuna, o sr. Artur Coutinho apresentou um projeto de lei determinando o cancelamento dos debitos ajuizados contra a firma E. Queiroz & Cia. e de responsabilidade da firma que lhe antecedera.

O sr. Romildo Gomes, depois de protestar contra a falta de medidas da policia com referencia ao autor do barbaro assassinato do pescador Alfredo Aquino Mendes, na praia de Rio Doce, adiantando que o criminoso, o policial José Bento Filho, continua em liberdade, apesar de ter sido preso em flagrante; apresentou um projeto de lei dispondo sobre a pavimentação da subida e inicio da rua Santa Isabel, em Casa Amarela, a uma indicação ao prefeito, no sentido de mandar terraplenar as ruas do morro da Conceição.

Iniciada a ordem do dia, foi solicitada preferencia para a discussão de um projeto de decreto dispondo sobre a representação da Camara Municipal do Recife no Congresso Nacional das Municipalidades a se realizar em Petropolis, no proximo mês, o que foi concedido.

Lido o documento, que estabelece a designação de um membro de cada bancada e do diretor geral da Secretaria, como secretario da embaixada, e ainda, abrindo um credito de Cr$ ... 1[illegible].000,00 para custeio das despesas, inclusive dos três vereadores que relatarão as teses entregues ao Estado de Pernambuco, o sr. Heitor Pereira apresentou a emenda, mandando incluir mais três membros da bancada do PSP e aumentando a verba em mais de Cr$ 40.000,00.

Submetida a emenda a discussão, houve discordancia, tendo o seu autor argumentado que só assim seria observada a proporcionalidade na representação, pois não seria justo que enquanto o PSP fosse majoritario, as demais bancadas, em minoria, tivessem maior numero de representantes na delegação. O sr. Gomes de Moura apresentou outra emenda, mandando incluir um membro do PL e outro do PDC, acrescentando à verba mais 30 mil cruzeiros. Travam-se novos debates, contrariamente às emendas, tendo o sr. Moury Fernandes solicitado vista do processo. Como o mesmo se encontrasse em regime de preferencia, foi o pedido retirado, prosseguindo as discussões até que se verificou não haver numero legal para a votação.

Em face disso, foram suspensos os trabalhos e convocada outra reunião para hoje, à hora regimental.

GANHA FORÇA, ETC.

(Conclue na 5.ª página)

confiança generalisada dos chefes politicos de melhor visão, no Estado.

* * *

Um dos mais sagazes observadores da politica de Pernambuco, com uma grande tradição nas suas campanhas, concordou com o exposto e completou: "E' preciso ainda que esse nome de conciliação mereça as simpatias do Recife, por que precisamos do voto do Recife".

Retorno, a proposito, à palestra anterior, quando tentei fixar a importancia eleitoral do agreste e do sertão no novo quadro politico do Estado. Concluia considerando que essa votação será fundamental para o proximo pleito em face da debilitação eleitoral da zona da mata e do litoral; e tambem devido às incertezas sobre o voto do Recife. Todos sabem que o voto do Recife será critico — principalmente caso surjam três candidaturas como em 1946 — merecendo uma delas o apoio pronunciado da capital. E' por que todos têem em mente a votação comunista no Recife que os partidos do centro têm tratado o extinto PCB com urbanidade; imaginam a hipotese de merecer o seu apoio, acreditando os pessedistas que possuem, a respeito, a melhor chance. Ja aludi, a respeito, ao repudio do sr. Etelvino Lins a qualquer aliança com o PCB — e sua posição decorre precisamente do fato de não ignorar que existem multos elementos, no seu partido, que a desejam.

De qualquer modo, os partidos têm em vista o voto do Recife. Na eventualidade de uma conciliação ampla, essa votação pode ser considerada desprezivel, pois, com três candidatos, ela será naturalmente decisiva. Como conquistar esse voto da capital, na hipotese da escolha de um homem cordato do PSD?

Aqui a sugestão da conciliação, em torno de um nome pessedista, se completa: para os politicos que a advogam, esse candidato deverá merecer as simpatias reais do eleitorado conciente da capital. A pergunta, a seguir, se torna portanto inevitavel: Qual o homem com capacidade para ser um elemento conciliador do PSD e simultaneamente obter o maior apoio do Recife?

Surge, então, mais um candidato — na figura do atual prefeito do Recife. Embora, a meu ver, o sr. Morais Rego ainda permita aquele pavoroso espetaculo diario do lixo na av. João de Barros e outras coisas; a despeito disso, reconhece-se geralmente no Recife que o prefeito tem desempenhado bem o seu papel de administrador. E', ademais, um engenheiro — e as esquerdas têm uma inexplicavel e candida atração pela engenharia... O prefeito não se faz apenas presente pelas melhores estradas de acesso à cidade, pela limpesa dela, pela abertura de ruas e outras coisas; está se fazendo presente, segundo tenho visto, através de uma grande publicidade de suas realizações. Aliem-se a isso, sua posição moderada dentro do PSD — e eis que surge, para o grupo politico a que me referi, mais um candidato eventual.

* * *

Quando, em notas passadas, anunciei que o sr. Oswaldo Lima, segundo me afirmara, estava fazendo o possivel para reestruturar o PSD pernambucano; quer dizer, para levar de volta ao partido a ala do sr. Novais Filho e, ao mesmo tempo, evitar que a sua propria se desgarrasse — já o fiz na base do levantamento de opiniões politicas que estava efetuando.

A evolução politica do Estado poderá tomar outros rumos e até surpreendentes; mas, na base do que hoje se estima, a tentativa de composição parece mais provavel do que em qualquer outra epoca. Parece evidente que a ala Novais Filho apoiaria um candidato pessedista, que lhe merecesse tanta confiança quanto ao proprio PSD. De outra parte, têm declarado os srs. Cleofas, Oswaldo Lima, Agamenon, Etelvino Lins, padre Camara e outros, que de modo nenhum excluem a hipotese de uma composição — por que a desejam em beneficio do Estado.

O prof. Agamenon me declarou, no Rio, que encontrada uma boa solução conciliatoria nacional, ele proprio faria o possivel em beneficio de solução identica para o governo de Pernambuco.

MANOBRA

RIO, 7 (Meridional) — Samuel Wainer afirma que o sr. Batista Luzardo, com sua proposta, proporcionou ao sr. Getulio, propositalmente ou acidentalmente, a oportunidade de desenvolver a mais habil manobra politica. Sumariamente, ficaram liquidados 2 candidatos à sucessão presidencial e emergiu com nitidez a candidatura do sr. Getulio Vargas. Acrescenta o jornalista que o sr. Getulio realmente foi sincero no desmentido de que nada teve a ver inicialmente com as maquinações do sr. Luzardo. Tambem deles não participou o sr. João Neves da Fontoura.

Em seguida, o reporter "associado" recorda a origem dos fatos: O governador Jobim escreveu ao sr. Neves da Fontoura, proclamando que o sr. Getulio será candidato e considera perdidas as esperanças da frente unica gaucha, em torno de um nome gaucho. A unica esperança seria que o sr. João Neves fizesse Getulio recuar. O sr. Jobim considerava sua propria candidatura enterrada. Tambem o sr. Ademar voltou de Itu' convicto de que o sr. Getulio é candidato e, não do seu partido, mas de uma frente popular, inclusive admitindo a fusão completa do PTB e PSP e ordenando o PTB paulista a que apoiasse o sr. Ademar na eleição proxima para presidente da Assembléia.

O sr. Ademar até 3 de abril terá dias terriveis que decidirão a sua atitude perante acontecimentos vitais. Está o sr. Ademar sofrendo de terrivel pressão do PSD que lhe promete menos a presidencia e ainda na conciliação do proprio partido instituindo em que há probabilidade de o sr. Ademar eleger-se presidente.

O sr. Ademar confessou a Wainer que, caso não possa ser candidato terá de marchar em apoio a Getulio. Acrescenta o reporter que o presidente Dutra não se surpreendeu com a noticia da candidatura de Getulio pois que há mais de ano se tinha essa convicção. Daí tudo dito ao sr. Marcial Terra que cabia ao PSD tomar posição e estudar o caso.

CUMPRIMENTARA' VARGAS

SÃO PAULO, 7 (Meridional) — Acaba de regressar da Fazenda Itu' o deputado Milliet Filho, que recebera a incumbencia do sr. Caio Dias Batista de cumprimentar o sr. Getulio Vargas. Disse que o ex-secretario da Viação será realmente candidato ao governo de São Paulo e regressará aqui ainda este mês.

CURIOSA APOSTA

SÃO PAULO, 7 (Meridional) — Uma curiosa aposta foi feita na Assembléia paulista. O deputado Jeviano Alvim, secretario da comissão executiva do PSD paulista apostou com mil cruzeiros como o governador Ademar será candidato à presidencia. O deputado governista Mota Mlondo aceitou o desafio quer dizer, apostou como o sr. Ademar não deixará o governo paulista.

"NÃO HA CASO" ETC.

(Conclusão da 1.ª página)

rar o governo do general Dutra.

Uma vez terminado este, voltarei às fileiras do Exército, que é o meu verdadeiro partido. Aliás, tenho feito declarações peremptorias nesse sentido, inclusive no memorial que enviei ao sr. Getulio Vargas, em dezembro de 1949".

O general Góis Monteiro fez uma afirmativa a proposito da noticia da chapa Getulio-Góis, para a sucessão.

O general, reportando-se às declarações do sr. Salgado Filho, de que o Almirante Ingram disse que veio ao Brasil com carta branca do governo ianque para invadir a Argentina e foi Getulio quem o convenceu do contrario, advertindo-o da consequencia, disse: "Não sabia que Ingram tinha lhe contado isso. Era chefe do Estado Maior e ignoro o fato".

Sobre a situação politica, disse que, na ultima semana, houve realmente acontecimentos politicos que modificaram o ambiente nacional. A UDN é pelo brigadeiro; o PTB por Getulio; o PSP por Ademar; o PSD por Nereu e o PR por Artur Bernardes.

Do ponto de vista legal, entretanto, nenhuma dessas candidaturas foi lançada. As hipoteses viaveis no momento são as seguintes: o bloco populista contará com Getulio; o bloco conservador com as forças de Minas, São Paulo, gauchas e de outros Estados.

Outra hipotese é a pluralidade dos candidatos. O vencedor não contará com maioria, porém seja qual fôr o resultado, o dever é acatá-lo.

Finalizando, disse o general Gois que desde outubro passado que faz esforços para reestruturar a direção do PSD com a volta de Nereu, esforços interrompidos com o caso de Alagoas.

Excelente numero d'"O CRUZEIRO"

À VENDA NO RECIFE

"Sou rapido no gatilho" — Declarações do governador alagoano a David Nasser e Jean Manzon — Reportagens carnavalescas — "Como chatear sua mulher"

O novo numero d'"O CRUZEIRO" está sensacional destacando-se, entre as formidaveis reportagens que publica, a de David Nasser e Jean Manzon, sobre o governador Silvestre Pericles de Gois Monteiro, intitulada: "Sou rapido no gatilho".

E' uma entrevista deliciosa e pitoresca, em que o governador Silvestre revela à famosa dupla jornalistica seu ponto de vista a respeito da situação da "terra dos marechais", fazendo questão absoluta de que os reporteres tomem nota de suas declarações ao pé da letra, incluindo todas as palavras do vocabulario violento que costuma usar.

Dona Constança, mãe dos Gois Monteiro e senhora de vontade ferrea, tambem fala sobre o caso alagoano, detendo-se principalmente na discordia reinante entre seus filhos. Ela se coloca intransigentemente ao lado de Silvestre e do general Gois, contra Ismar e Edgar.

Predominam, no novo numero, as reportagens sobre assuntos carnavalescos, precedidas de excelente narrativa historica de Gustavo Barroso sobre "O entrudo de Zé Pereira", focalizando as origens dos festejos de Momo no Brasil.

"O CRUZEIRO" publica: "Tufão carnavalesco nos mares do sul" — Texto de José Amadio — Fotos de José Medeiros; "Quem será o homem?" (Inquerito); "Banho de mar em Copacabana" — José Medeiros e Luciano Carneiro; "Carnaval dos animais" — Bonny Burton; "Borborema" — Flavio Damm. "Nice o carnaval no ano 2.000" — Marcel Cognac. "Carnaval no Teatro" — Alceu Pereira e José Medeiros. "Maior sou eu!" — Flavio Damm. A epopeia do "Vendaval" — João Martins e Raul Machado. Pausa para meditação" — Aldo Madureira e Mario Provenzano.

Vão Gogo ensina aos leitores, em duas excelentes paginas, "Como chatear sua mulher", tudo baseado nos ensinamentos de Nanos II, valetudinario imperador da margem esquerda do Nilo. A parte humoristica ainda publica um gozadissima piada do "Amigo da Onça", e as otimas anedotas do "Pif-Paf" e das "Garotas".

Eis as colaborações literarias: Pepe el guia" — Clarisse Lispector; "Um mergulho no ano 2.000" — J. Rego Costa; "Homem fora das dimensões" — Austregesilo de Athayde; "O homem de juizo" — Genolino Amado. "Samuel Putnam, principe da arte de traduzir" — Gilberto Freyre; "Tito, Franco e Chiang" — Drew Pearson; "Uma mulher misteriosa" — Rachel de Queiroz.

Através de numerosas secções, os leitores d'"O CRUZEIRO" poderão ter as ultimas noticias sobre bibliografia, radio, cinema, esporte, teatro, figurinos, assuntos femininos, e ainda deliciar-se com romances, contos, testes, palavras cruzadas, etc.

Tiragem: 200 mil exemplares. Preço de cada: 3 cruzeiros.

AS VITIMAS DO DESASTRE EM GOVERNADOR VALADARES

Procedia de Garanhuns o caminhão

BELO HORIZONTE, 7 (M.) — O veiculo sinistrado em Governador Valadares, procedente de Garanhuns (Pernambuco) é o caminhão de placa 69-62, que transportava para as zonas de cultura de São Paulo varias familias. O numero exato de passageiros era de 60, e até hoje não resistiram aos ferimentos [illegible] três pessoas, que vieram a falecer, tendo sido identificadas como sendo Alcides Ribeiro da Silva, proprietario do Carro; José Natalicio Filho e Moacir Marques de Oliveira. Ficaram gravemente feridas as seguintes pessoas: Clovis Alves Holanda, Ana Marques de Oliveira, Maria Batista Siqueira, Antonia Ana de Gois e Manoel Pereira da Silva, que estão internadas no Hospital São Vicente, em Governador Valadares.

SOBRE O DESASTRE DE GOVERNADOR VALADARES

BELO HORIZONTE, 7 (Meridional) — O chefe de policia, cientificado pelo delegado de policia de Governador Valadares do desastre ocorrido com um caminhão procedente de Pernambuco, dirigiu-lhe o seguinte radiograma: "Recebi vossa detalhada comunicação sobre o deploravel desastre ocorrido com uma caravana procedente de Pernambuco, de que resultaram mortos e feridos. Aprovo e agradeço vossas prontas e eficientes providencias para o socorro das vitimas, com o concurso prestimoso das autoridades e elementos locais.

Fico aguardando novas informações, afim de transmiti-las para Pernambuco, podendo as pessoas hostilizadas dar indicações que julguem proveitosas, comendo-vos a instauração do necessario inquerito e estou certo de que continuareis dando toda assistencia de que carecem as pessoas transportadas para os hospitais e hoteis dessa cidade. Quaisquer encargos que tenhais que assumir nesse sentido serão atendidos por esta chefia."

CONFERENCIA DE EMBAIXADORES NORTE-AMERICANOS NO RIO DE JANEIRO — O sr. Edward G. Miller, Secretário de Estado Assistente para Assuntos Interamericanos, entre o Embaixador norte-americano Herschel V. Johnson e o Dr. Herbert Moses, respondendo às perguntas dos jornalistas durante uma entrevista à imprensa, no Rio, no dia 2 do corrente. (USIS)

VELHA PENDENCIA, ETC.

(Conclusão da 1.ª página)

ORDEM DO DIA

Na ordem do dia foi aprovado o projeto que abre um crédito de 3 milhões de cruzeiros para erigir um monumento a Simão Bolivar. O sr. Vieira de Melo ocupou a tribuna exaltando a figura do "pai do pan-americanismo". Foi tambem aprovado o projeto de reforma da legislação referente ao magisterio militar, com o que foi esgotada toda a ordem do dia, da qual constavam apenas esses dois projetos em regime de votação e 3 em regime de discussão especial, ainda sem pareceres.

Logo após, o sr. Benjamin Farah fez um discurso sobre as impressões que trouxe da viagem que fez a Natal e Paulo Afonso. Elogiou a maternidade inaugurada na capital potiguar e o andamento das obras de aproveitamento do potencial hidroelétrico da Cachoeira de Paulo Afonso. O plenario aprovou, tambem, um requerimento do sr. [illegible] concedendo urgencia para o projeto que dispõe sobre a contagem do tempo de serviço prestado às autarquias por funcionarios da União. O projeto está nas comissões técnicas.

A's 16 horas, praticamente [illegible] a sessão, voltou a ocupar a tribuna o sr. Coelho Rodrigues, repetindo as entrelinhas criticas sobre a economia e finanças e tambem à reunião dos diplomatas americanos.

Para dar uma explicação pessoal, falou o sr. Vasconcelos Costa sobre o futuro da industria do triangulo mineiro, especialmente Uberlandia. Protestou contra o aumento de tarifa pela Companhia Prada de Uberlandia e encareceu a necessidade do governo providenciar o aproveitamento do potencial da cachoeira de Dourados, como aconteceu em Camba[illegible].

APROVAÇÃO

RIO, 7 (Meridional) — A Comissão de Justiça da Camara aprovou o projeto do sr. João Mangabeira, revogando o decreto-lei 5.199, de 16 de janeiro de 1943, criando a comissão de orientação sindical.

REPERCUSSÃO, ETC.

(Conclusão da 1.ª página)

em Londres que isto concederia principalmente a tal cambio externo. Mas a mudança do sistema significará muito trabalho para os proprietarios de navios e exportadores nos paises [illegible] abastecem o Brasil por haver dificuldades sobre as mercadorias em transito para aquele país, pelas quais se não fizeram [illegible] em cruzeiros.

MEDIDAS

[illegible] 7 [illegible] — A Junta de navegação Brasil-Rio da Prata, em declaração fornecida à imprensa, anunciou que em data recente votou um premio de 12 por cento sobre os fretes de mercadorias destinadas ao Brasil, mas que isso não representa na realidade um aumento de tarifas. Indicou que a medida visa compensar as linhas de navegação em face das despesas adicionais em sua [illegible] feito de legislação brasileira que força aceitar o pagamento dos fretes em cruzeiros.

VENCIMENTOS DOS MINISTROS DE ESTADO

RIO, 7 (Meridional) — Foi sancionado o decreto que eleva para 24 mil cruzeiros os vencimentos mensais dos ministros de Estado.

ILEGÍVEL

DIARIO DE PERNAMBUCO

(Orgão dos Diarios Associados)

FUNDADO EM 1825 — Diretor: ANIBAL FERNANDES

Redação e administração: Praça da Independencia — Recife — Sucursais: Rio de Janeiro — Serviços de Imprensa Ltda. Pr. Getulio Vargas, 2 (Ed. Odeon, sala 802). São Paulo — Serviços de Imprensa Ltda., Rua 7 de Abril, 241. Alagôas — Rua do Comercio, 18, 1.º and., Maceió. Paraiba — Av. João Machado 1075, João Pessôa, Av. Maciel Pinheiro, 97 1.º and., Campina Grande. Rio Grande do Norte — Av. Rio Branco, 515, Natal.

A correspondencia de ordem comercial deve ser endereçada ao gerente do DIARIO DE PERNAMBUCO. Para anuncios procure o Dep. de Publicidade. TELEFONES: Direção e redação: 6659; Gerencia, 6027. Assinaturas: No País, Ano, Cr$ 220,00; Semestre, Cr$ 120,00. No exterior: Ano, Cr$ 400,00; Semestre, Cr$ 240,00. — Pagamento adiantado — Cobrador autorizado: JOSE' FLORIO

QUARTA-FEIRA, 8 DE MARÇO DE 1950

A JACOBINAGEM NO INSTITUTO DA HILEIA

O sr. Lima Cavalcanti proferiu ante-ontem na Camara um solido e equilibrado discurso, a respeito das insistencias de uma baixa jacobinagem em torno do Instituto da Hileia Amazonica.

Quem leu na integra a oração do deputado pernambucano terá se dobrado á retidão e á boa fé de seus argumentos. Ha hoje no Brasil uma verdadeira exploração de mesquinho e pequenino nativismo. Uns o fazem, acreditamos que por temperamento. O sr. Artur Bernardes chefia esse grupo. E' um homem que carrega consigo a velha mentalidade de colegio de Caraça. Pelo seu gosto, passariamos pelas fronteiras uma nova muralha da China e isolariamos o Brasil do resto do mundo.

O homem tem, ao que parece, horror ao estrangeiro. Todos querem furtar-nos, roubar-nos, assaltar-nos, pilhar-nos. E' um horror que se mistura a um medo panico.

Não lhe falem em que capitais mixtos possam vir a explorar o petroleo do Brasil. Isso importaria, na sua opinião, em tomar conta do nosso petroleo.

Não lhe digam que vai fundar-se um Instituto Internacional da Hileia Amazonica, com sede no Brasil. Nada disso. O fim do Instituto, no seu parecer, é tomar conta da Amazonia.

O sr. Bernardes, que é quase um octogenario, governou com uma mentalidade do tempo de Pina Manique. E' um espirito fechado e sombrio. Todavia, o seu ferrenho nacionalismo parece sincero. Nas suas aguas, "et pour cause", embarcam, porem, os comunistas e comunistisantes, que o tomam como ponto de referencia e como cobertura.

O sr. Lima Cavalcanti, depois de esgotar o assunto, e de mostrar que o Instituto da Hileia Amazonica, criado á sombra da "Unesco", que é um dos orgãos das Nações Unidas, para a educação, a ciencia e a cultura, só tem um fim que é de ordem cientifica e cultural; e de desmoralizar todas as invencionices, de uma pretensa ameaça á soberania nacional, concluiu da seguinte maneira:

"Na hipotese de ser pelo Congresso Nacional recusada a ratificação do Convenio de Iquitos e do Protocolo Adicional, não participará o Brasil do Instituto Internacional da Hileia Amazonica, nem será a este permitido empreender quaisquer estudos em nosso territorio. A sede do Instituto será fixada em um dos paises hispano-americanos da região e o seu programa de pesquisas se desdobrará fora da Amazonia brasileira, em proveito exclusivo dos Estados vizinhos. Perderiamos assim o concurso cientifico de laboratorios de toda ordem, de museus, hortos botanicos, estações biologicas, disseminados em pontos diversos da Bolivia, da Colombia, do Equador."

Quem é que perderia, a prevalecer essa hipotese?

O PUNHAL BOLCHEVISTA

Para desmascarar esse Centro Pernambucano de Defesa do Petroleo não precisa mais do que apontar, de um lado, o seu proselitismo anti-americanista (sem nenhum proposito, a ponto de encabeçar uma campanha contra a presença, no país, de um diplomata de nação amiga, em missão do seu governo) e de outro a sua completa indiferença em face do esforço, que o governo do general Dutra vem realizando para resolver no Brasil o problema do combustivel.

No Alto do Zé do Pinho e no Corgo do Deodato, o famigerado Centro mandou escrever nas paredes das casas: "Abaixo a missão Kennan! Abaixo o espião Kennan! Fora com os bandidos americanos!"

Mas não consta que o mesmo Centro houvesse anunciado aos seus membros que o governo havia adquirido uma frota de petroleiros (na Suecia e não nos Estados Unidos, a sua eterna espinha de garganta); que está montando em Cubatão uma grande refinaria; que foram investidos em locomotivas, petroleiros e refinarias 600 mil contos; e que se espera ainda no fim do ano ou começo do ano vindouro a entrega ao mercado de gasolina para automoveis e motores de explosão.

Se um membro do Centro de Estudos e Defesa do Petroleo, instalado em Agua Fria, quiser saber em que pé anda a exploração do petroleo no país, isso o Centro não informa. Mas tão pronto desembarque no Rio um diplomata americano, logo o Centro se reune em sessão permanente para reclamar a expulsão do "bandido".

O mais incrivel é que ainda se encontre por aí gente tão ingenua que acredite mesmo que os tais Centros são destinados a estudar e a defender o petroleo brasileiro; e ainda se dê ao desoco de mandar perguntar ao sr. Agamenon (logo a quem!) se ha por ali comunismo, de cambulhada!

A perfeita conexão, com que vêm agindo os diferentes Centros, nos varios Estados, os mesmos "slogans" pelas paredes; os mesmos objetivos; a mesma preocupação de hostilizar certo e determinado país; indicam claramente os seus fins. E' tudo propaganda russa, cem por cento.

Por consequencia cabe ao governo brasileiro uma ação de vigilancia em torno dessas entidades, que sob tão vergonhoso disfarce apenas preparam a penetração bolchevista no Brasil. Com os compromissos politicos que temos com as nações que assinaram o Pacto do Rio de Janeiro e o Pacto do Atlantico não podemos permitir que o punhal comunista seja cravado no coração do Brasil, de maneira tão insidiosa.

PREFERENCIA SUICIDA

Não deixa de ser curioso assinalar essa preferencia suicida que os "coroneis" do agreste e do sertão vêm manifestando por uma candidatura Agamenon Magalhães. Porque na vigencia do Estado Novo, o sr. Agamenon foi ou se proclamou ser o mais decidido inimigo do que o "coronelismo" representa. Eis por exemplo o que ele escrevia num de seus artigos de propaganda anti-democratica e de achincalhe aos partidos:

"O aumento da receita tem a sua explicação em dois fatos — um de ordem politica e outro de ordem administrativa. O de ordem politica é que o Estado Novo dissolveu os partidos, acabou com as competições locais, as rixas, as preferencias, a exploração e o MANDONISMO, todos os meios de perturbação da vida municipal. Os exatores do fisco estadual não são mais recrutados na clientela politica. São escolhidos por meio de concursos. Nenhum deles deve sua nomeação ao chefe politico, que hoje não ha, nem a qualquer amigo do governo. Deve a si mesmo. Deve ao seu proprio esforço. E' um funcionario que tem autonomia e tem deveres. Liberto o fator humano dos freios, cabrestos e pressões locais, foi facil a organização do regime fiscal e do seu aparelho arrecadador."

Essa é apenas uma pequenina amostra do que o teorizante e praticante do Estado Novo dizia acerca do "mandonismo" no interior, mandonismo que considerava um meio de perturbação da vida municipal.

Entretanto, não sabemos porque remandiola, estão hoje os "coroneis" tão empolgados pela candidatura do sr. Agamenon, a ponto de já anunciar-se um conclave, no qual o nome do ex-interventor vai ser aclamado, para torpedear de vez a candidatura já lançada e por ele proprio aceita do sr. Osvaldo Lima.

Ainda é cedo de os coroneis refletirem sobre o risco em que vão lançar-se; pois no dia em que o sr. Agamenon apanhar-se no poder, por coerencia, deverá logo pôr termo aos "freios, aos cabrestos e ás pressões locais", para ficar todo mundo sujeito apenas ao seu proprio "cabresto".

Maior voltando atraz

Austregesilo de ATHAYDE
(Para os "D. A.")

Poucas vezes tem havido no Brasil uma manifestação coletiva de mais amplitude e espontaneidade do que essa que está sendo feita em favor do Inspetor de Transito, sr. Edgard Estrela.

E' um homem de experiencia no oficio, dedicado á ele e conhecedor profundo dos seus problemas.

Fez-se e venceu no estudo dos assuntos da sua profissão. Quando está amadurecido para servi-la melhor, querem tirá-lo arbitrariamente do cargo.

Estamos certos de que o presidente Dutra não é homem que se mova por paixões pessoais e muito menos que ceda á paixão dos outros.

Por isso esperamos que reconsidere o ato e atente em que o seu governo ficará mais dignificado se levar sempre em conta os conselhos, preferencias e interesses da opinião. Essa não está de acordo com a saida do sr. Estrela, resultado, ao que se sabe, de imposições absurdas, e, mais do que tanto, inteiramente personalistas.

Além do mais é uma ilegalidade. A função é vitalicia e o seu agente inamovivel. Os tribunais darão ganho de causa ao sr. Estrela e obrigarão o Estado a pagar-lhe a respectiva e necessaria indenização.

Mas o tribunal que o está julgando é o da livre vontade popular, inspirada na realidade dos seus legitimos interesses.

Volte atrás o general Dutra, porque será muito maior voltando do que se teimar em manter uma ilegalidade.

A MORDAÇA

ASSIS CHATEAUBRIAND

LONDRES, 26 (Pelo telegrafo) — Chegando a Londres, a primeira impressão que recebo do resultado das eleições é que Churchill pôs uma mordaça no partido trabalhista. O que ele obteve, como desfecho da luta eleitoral, é apenas singular. Nenhum outro chefe, no Reino Unido, teria prestigio nem classe para conduzir uma jornada eleitoral no desenlace a que ele conduziu 90 e tantos por centos do eleitorado inglês.

Confesso-lhes que nunca imaginei que os conservadores, em seu esforço para abrir os olhos á Inglaterra sobre o abismo até onde ela se despenha, tivessem a força e o poder de convicção que revelaram na grande jornada. Sua imprensa, sem oradores, a sua objetiva e severa eloquencia prestaram um grande serviço ao povo britanico e a humanidade.

Quem acompanhou, com isenção, os debates suscitados pelas eleições, a conclusão a que terá chegado é que socialismo e bancarrota são sinonimos. Tem o socialismo exigencias que um governo só poderá satisfazer á custa do erario e da economia nacional. Ou, como é o caso da Inglaterra, da honra nacional.

Para resistir no poder, o partido trabalhista faz há cincoenta meses uma alucinada politica eleitoral. Uma parcela consideravel da sua ação publica é orientada no sentido do aliciamento das massas. E' preciso tê-las satisfeitas, confiantes, ainda que isto se faça a preço de enormes sacrificios que a nação cedo ou tarde acabará pagando, em grosso.

O pleno emprego é a chave mestra do trabalhismo. Quem paga o pleno emprego? Os emprestimos em dollares do Plano Marshall e as ultimas reservas da burguesia, que, através do imposto de renda, são lançadas á fornalha. Viveu a Inglaterra anos, contemplando a carcaça do desemprego, o qual com o laborismo, desapareceu. Pode-se oferecer ao sufragio universal atração mais fascinante? Um país que tinha a miseria em dois, três e quatro milhões de lares, e que hoje a não vê mais, votará contra o governo que lhe deu, durante quatro anos e meio, esse balsâmico oleo canforado? .. ..

Tal o jaguar contra o qual lutou Churchill — o pleno emprego, e esse jaguar terá devorado outro partido, o qual não possuisse o admiravel piloto que conduziu os conservadores á quase vitoria, que ele vêm de alcançar.

Vitoriosos por escassa maioria, os laboristas se sentirão agora sem forças para desfechar á livre empresa os golpes cegos que lhe deram no primeiro e no segundo ano de governo. Eles defrontam uma força nacional tão sólida, tão homogenea, contra a insensatez da sua politica estumacal, que, daqui por diante, lhes vai ser dificil jogar com a sorte da Inglaterra com a leviandade com que dela dispuseram até hoje.

JURACI MAGALHAES PERCORRE O S. FRANCISCO

Varias cidades aderem á sua candidatura ao governo da Bahia

CIDADE DO SALVADOR, 7 (Meridional) — O deputado Juraci Magalhães, que prossegue nas suas excursões pelo interior baiano, passou pelas cidades de Bom Jesus da Lapa, Santa Maria da Vitoria e Paratinga, de onde nos tem chegado noticias a seu respeito.

De Bom Jesus da Lapa, datado de 4 deste, recebemos o seguinte telegrama.

"O deputado Juraci Magalhães chegou a esta cidade acompanhado de seus colegas Manoel Novais e Teodulo Albuquerque, tendo sido concorridissima a sua recepção, á frente da qual o prefeito Gumercindo Prates e dirigentes da UDN e do PR se encontravam e lhe deram as boas vindas.

O leader baiano, que havia visitado o distrito de Cocos, em Carinhanha, foi tambem á Vila de Sitio do Meio, rumando, após, para Riacho de Santana.

Em todos os pontos visitados recebeu o deputado Juraci Magalhães o apoio mais expressivo á sua candidatura".

As noticias chegadas de Santa Maria da Vitoria dizem que o sr. Juraci Magalhães e sua comitiva chegaram ali e receberam a maior das homenagens prestadas a politicos, tendo sido o leader baiano saudado pelo prefeito José Borba, que levantou sua candidatura ao governo do Estado.

De Paratinga é o seguinte despacho que recebemos:

"O deputado Juraci Magalhães pernoitou aqui, hoje, ficando hospedado na residencia do prefeito Perpilio Magalhães. O leader udenista tem assegurado o apoio da quase unanimidade da população do municipio á sua candidatura.

Acompanhado dos deputados Manuel Novais e Teódulo Albuquerque segue, hoje (5) o sr. Juraci Magalhães para a Barra do Rio Grande".

CARAVANA PARLAMENTARISTA AO NORTE

RIO, 7 (Meridional) — Seguirá, amanhã, para o norte do país uma caravana politica do Partido Libertador, chefiada pelo sr. Raul Pila e integrada pelo professor Coelho de Souza, deputado Henrique Fonseca Araujo e srs. Waldemar Vasconcelos, Paulo Brossard e Souza Pinto. A caravana difundirá o programa libertador, especialmente as ideias parlamentaristas. Começará sua ação em Carolina, depois em Parnaiba, Terezina, Buriti dos Breves, São Luiz, tocando ao regressar nas capitais paraibana e pernambucana.

A convenção do genocídio

Dorothy THOMPSON

Copyright dos "Diários Associados"

NOVA YORK, via rádio — E' com apreensão que encaro a anunciada ratificação da Convenção do Genocidio, e isto por outras razões que não as alegadas por alguns membros da Ordem dos Advogados.

A convenção é uma ratificação total. Não impõe quaisquer freios aos governos, quando são os governos e só os governos que podem e cometem o crime de genocidio. ?

* * *

Por que haveria o povo dos Estados Unidos de entrar em convenção com outras nações no sentido de não "exterminar membros de grupos nacionais, etnicos, raciais ou religiosos, matando-os ou causando-lhes graves danos corporais ou mentais, ou infligindo a esses grupos condições de vida deliberadamente calculadas para causar-lhes a destruição fisica, ou impondo-lhes medidas destinadas a impedir a natalidade dentro do grupo, ou a transferencia forçada de crianças de um grupo para outro grupo?"

Tudo isso lá é proibido por lei nos EE. UU., e sempre o foi.

O homicidio e o rapto de crianças são crimes, sejam quais forem as razões por que tenham sido cometidos. O aborto é proibido, a não ser em condições especiais, para salvar-se a vida de uma mãe. O controle obrigatorio da natalidade por motivos raciais é incompativel com a Constituição. Agressão e espancamento são contra a lei, assim como calunia e difamação. Até onde chega minha compreensão, a Convenção do Genocidio simplesmente duplica as leis existentes e enfraquece-as, pelo fato de qualificá-las.

Embora se pretenda que a convenção é "internacional" a aplicação das leis é deixada a tribunais dos proprios Estados, com a esperança, talvez, de que os eslavos bálticos que estão morrendo nos campos de concentração da Russia processarão Stalin ou a um "tribunal internacional" que possa ter jurisdição no concernente ás partes contratantes que houverem aceito a jurisdição de tais tribunais". Muito bem!

E com quem vamos entrar em convenção no sentido de ninguem cometer os crimes especificados contra a humanidade?

Quem assassinou 8.000 oficiais poloneses na floresta de Katyn, crime perfeitamente "contornado" nos processos de Nuremberg?

Quem dizimou e dispersou a população dos Estados Balticos?

Quem raptou crianças gregas?

Quem expulsou dez milhões de homens, mulheres e crianças de lingua alemã da Alemanha Oriental, da Polonia, da Tchecoslovaquia, da Hungria e da Iugoslavia, desapropriando todas as suas propriedades e causando a morte a milhares?

Quem celebrou o Natal declarando aos parentes aflitos que os prisioneiros ainda não libertados eram todos criminosos de guerra?

Quem está perseguindo pastores e padres por se manterem fieis a suas crenças?

São Estados com os quais propomos solenemente entrar em convenção contra esses crimes.

O mundo já está bastante desiludido e céptico. Uma convenção de genocidio solenemente aceita por genocidas apenas aprofundará o cepticismo.

* * *

E de alguns dos crimes acima mencionados o nosso proprio governo foi cumplice. Portanto, se ratificarmos o pacto, ao menos tenhamos a lógica de repudiar a Declaração de Potsdam e todos os demais acordos pelos quais grupos nacionais indefesos foram entregues a outros sem a menor proteção.

* * *

Há uma significativa omissão nessa Convenção, sem duvida necessária para se conseguir aceitação unanime pela Assembléia das Nações Unidas. Ela denuncia o exterminio em massa apenas de "grupos raciais, etnicos, nacionais ou religiosos". Nem uma palavra sobre o exterminio de grupos politicos ou sociais! Não é de inferir que o que não é proibido é permitido?

Os novos Estados da brutalidade argumentam que suas medidas não são contra grupos nacionais ou religiosos como tais, mas apenas contra "inimigos do Estado". Com esse pretexto, podem êles solenemente ratificar a Convenção e continuar a destruir milhões de individuos.

Os comunistas podem aprovar essa Convenção, a despeito do fato de que o exterminio da burguesia (significando os anti-comunistas), por medidas deliberadamente calculadas para produzir-lhes a destruição fisica ou parcial" é um objetivo do partido comunista americano e prova de todos os Estados Comunistas. Se vamos ratificar a Convenção, ao menos ampliemo-la para proibir a conspiração para a exterminação de grupos sociais e politicos e então processemos e condenemos o partido comunista.

O povo dos Estados Unidos não precisa dar garantia a assassinos de massas de que não cometerá assassinios em massa na America. Nas existentes condições do mundo, a convenção é uma farsa cruel e uma sublime hipocrisia.

DUAS NOVAS INDUSTRIAS

RIO, 7 (Meridional) — O ministro da Agricultura aprovou os planos para duas novas industrias nacionais. Uma é a fabrica de cimento, que a Companhia de Cimento Vale do Paraiba, pretende construir em Volta Redonda. Utilizando como materia prima as escorias do alto forno da siderurgica, essa fabrica produzirá 400 toneladas de cimento diariamente. A outra é uma fabrica de aluminio a ser construida pela companhia brasileira de aluminio, junto á estação que leva o nome desse metal na estrada de ferro Sorocabana. Essa usina deverá produzir sete mil toneladas de aluminio em lingotes, transformando ainda, o metal bruto em chapas, perfis, tubos, etc.

ATENTOU CONTRA A HONRA DA ENFERMEIRA

RIO, 7 (Meridional) — Após uma serie de demoradas diligencias, o delegado do quarto distrito esclareceu o caso da jovem servente da Casa de Saude Dr. Eiras, que fôra vitima dum atentado contra sua honra. O criminoso usara o nome de medico Luis Moura, que poude provar na policia sua inocencia, causando grande desorientação nas diligencias. Agora, foi esclarecido o autor da violencia é o segundo tenente do Exercito Pedro Moura Filho, irmão do medico acusado inicialmente.

ATOS DO GOVERNO ESTADUAL

Diversas nomeações e promoções de professoras

O governador do Estado, assinou, ontem, os seguintes atos:

nomeando a professora Maria José Soares Barbalho Galindo para a regencia efetiva da cadeira n. 261, 3.ª entrancia, padrão "C", localizada em Socorro, do municipio de Alagoinha;

promovendo a professora Maria da Conceição de Oliveira Guedes, da cadeira n. 71, 2.ª entrancia, padrão "C", localizada em São Joaquim do Monte, para a cadeira n. 92, 3.ª entrancia, de igual padrão, localizada em Estreito, do municipio de Gameleira;

promovendo a professora Maria de Lourdes Alves, da cadeira n. 213, 1.ª entrancia, padrão "C", localizada na séde do municipio de Bodocó, para a cadeira n. 74, 2.ª entrancia, de igual padrão, localizada em Batente, do municipio de São Joaquim do Monte;

nomeando a professora Valdenice Francisca da Silva, para a regencia efetiva da cadeira n. 213, 1.ª entrancia, padrão "C", localizada na séde do municipio de Bodocó;

promovendo a professora Neusa Moura de Melo, da cadeira n. 120, 1.ª entrancia, padrão "C", localizada em Mundari, do municipio de Ouricuri;

denominando **Prof. Telésforo Siqueira, ao Grupo Escolar de Ouricuri;**

promovendo a professora Edmir Pereira Sales, da cadeira n. 90, 2.ª entrancia, padrão "C", localizada na séde do municipio de Jurema, para a cadeira n.º 31, 3.ª entrancia, de igual padrão, localizada em Serra do Vento, do municipio de Belo Jardim;

promovendo Zilda Gonçalves da Silva, professora da cadeira n. 72, 1ª entrancia, padrão "C", localizada em Quixabá, do municipio de Flores, para a cadeira n. 90, 2.ª entrancia, de igual padrão, localizada na séde do municipio de Jurema;

nomeando a professora Aretuza Alves Vieira para a regencia efetiva da cadeira n. 72, 1.ª entrancia, padrão "C", localizada em Quixabá, do municipio de Flores;

promovendo a professora Jaciara Urquiza Tenório, da cadeira n. 33, de 2.ª entrancia, padrão "C", localizada em Boa Vista, do municipio de Bom Conselho, para a cadeira n. 27, 3.ª entrancia, de igual padrão, localizada no Grupo Escolar Bento Américo, da séde do municipio de Belo Jardim;

nomeando a professora Zélia Vieira de Melo para a regencia efetiva da cadeira n. 117, 2.ª entrancia, padrão "C", localizada em Jataúba, do municipio de Brejo da Madre de Deus;

promovendo a professora Maria de Lourdes Alves Lima, da cadeira n. 94, 2.ª entrancia, padrão "C", localizada na séde do municipio de Lagoa dos Gatos, para a cadeira n. 380, 3.ª entrancia, de igual padrão, localizada em Puirassu', do municipio do Barreiros;

aposentando Irene Falcão de Alves, professora da cadeira n. 72, de pré-orientação profissional, padrão "D", localizada na Escola Experimental Governador Barbosa Lima, da capital;

nomeando a professora Albanita Maciel Pinheiro, classificada no curso de pré-orientação profissional, para a regencia efetiva da cadeira n. 72, de pré-orientação profissional, padrão "D", localizada na Escola Experimental Governador Barbosa Lima, da capital;

nomeando a professora Nuvenil Pereira da Silva, da cadeira n. 22, de pré-orientação profissional, padrão "C", localizada no Grupo Escolar Raimundo Honório, da séde do municipio de Bom Jardim, atualmente posta á disposição do Parque Infantil de Beberibe, classificada no curso de pré-orientação profissional, para a regencia da cadeira n. 46, tambem de pré-orientação profissional, padrão "D", localizada no Grupo Escolar Anibal Falcão, da capital;

nomeando Luiz Severino Rito para exercer o cargo de delegado de ensino de Uruçu'. Mirim, do municipio de Gravatá;

exonerando a pedido Severino Miguel de Barros, do cargo de delegado de ensino de Uruçu' Mirim, do municipio de Gravatá;

exonerando Zezon Alexandre de Oliveira do cargo de suplente de delegado de policia daquele municipio e nomeando para exercer êsse cargo Gulherme Leite da Silva, nomeando para exercer êsse ultimo cargo, Cristovam Cavalcanti de Albuquerque, suplente de comissário do 1.º distrito da capital;

exonerando a pedido, David Jorge Rodrigues, do cargo de suplente de comissário de policia, do bairro da Boa-Vista, da cidade de Garanhuns;

nomeando Idelfonso da Silva Lira e José Claudino de Almeida, para os cargos de comissário de policia e de suplente, da localidade de São Severino do Macaco, do municipio de Gravatá;

exonerando Antonio Cicero da Silva, do cargo de comissário de policia, do municipio de Agrestina;

exonerando, a pedido, Manoel Bandeira de Mélo, do cargo de

(Conclúe na 5ª pagina)

O Momento Internacional

Inaugurou-se ontem no Rio de Janeiro a Conferencia dos Embaixadores americanos, acreditados nos diferentes paizes da America do Sul. Sua finalidade é estudar as atuais relações politicas, economicas e culturais dos Estados Unidos com as demais nações do continente.

— "Não é possivel conceber uma politica geral dos Estados Unidos na America Latina sem levar em conta as diferenças entre os paizes latino-americanos", declarou o sr. Christian M. Ravndal, embaixador norte-americano em Montevideu, numa entrevista á imprensa, ontem, na capital brasileira.

Na opinião do embaixador Ravndal, cada embaixador que participa da Conferencia dirá das necessidades do paiz onde reside; e dessa forma será possivel formular uma politica interamericana mais em harmonia com as realidades.

Um exemplo das diferenças entre paizes é o que cada um deles vê no Ponto Quarto do programa de governo do presidente Truman. Enquanto alguns paizes estão interessados em obter dolares, outros, como o Uruguai, desejam antes de tudo tecnicos para poder desenvolver suas riquezas naturais.

E' para envenenar a opinião publica brasileira, e sobretudo a opinião que não chega propriamente a opinar, no verdadeiro sentido da palavra, que os comunistas desencadearam uma ofensiva de pixadores, pelas ruas e calçadas, tentando ainda promover reuniões na praça publica contra uma pretensa interferencia dos Estados Unidos na vida brasileira.

Só a mais deslavada má fé poderia chegar a essa conclusão. Basta dizer que a conferencia anterior reuniu, em Havana, de 18 a 20 de janeiro passado, os embaixadores dos Estados Unidos na area das Caraibas. Outras conferencias semelhantes têm sido realizadas em varias partes do mundo, desde outubro do ano passado quando teve lugar, em Londres, a primeira dessas reuniões.

Em nenhum desses paizes ninguem se lembrou de ir á rua para escrever dizeres afrontosos á Conferencia ou aos seus membros, nem tão pouco elaborar moções de protesto ou entregar ao Ministerio do Exterior memoriais, pedindo a expulsão de seus componentes. Estamos assistindo a uma baixa exploração comunista contra a qual precisa a opinião estar prevenida. E sobretudo os estudantes e os homens publicos, que não devem dar sua adesão a movimentos suspeitos e que envolvem uma campanha preconcebida, a serviço dos interesses de uma potencia, eventualmente inimiga.

A morte das cegonhas

Costa REGO

(Exclusividade do DIARIO DE PERNAMBUCO)

RIO, 9 — A evidencia do principio de Malthus, com respeito ao modo como a população cresce, em progressão geométrica, ao passo que os alimentos aumentam apenas em progressão aritmética, já não é um assunto limitado á cogitação dos economistas. A politica tambem o aborda, conforme prova a iniciativa da Organização das Nações Unidas mandando estudar um plano em razão do qual não haja no mundo mais que dois bilhões de habitantes.

Esse plano será naturalmente complexo e de execução dificil. Pode alcançar resultado em certos paises, digamos, do Ocidente e não prevalecer em outros, do Oriente. Teremos, assim, o universo dividido em duas partes: a primeira, vazia; a segunda, cheia.

E' possivel entretanto que a ciencia vença neste caso a economia e a politica. O homem conseguirá talvez alimentar-se por meios que o emancipem da produção do solo.

A primeira idéia neste sentido é que se fabriquem pilulas ou comprimidos capazes de fornecer ao organismo os elementos necessários á sua perfeita subsistencia. Idéia atrasada. Procura-se alguma coisa mais: procura-se fabricar tudo, inclusive a carne. O dominio dos sintéticos, onde se encontram hoje avassalados muitos produtos que eram pedidos á natureza, quer estender-se aos alimentos.

Fala-se de uma alga microscópica e monocelular chamada clorela. Desenvolve-se na água, ao sol, com o adjutório de alguns sais minerais. Transforma-se em massa gelatinosa rica de proteinas e hidrocarbonos, ou seja de carne e gorduras. Calcula-se que dois mil e quinhentos hectares de uma superficie alagada, represa ou lagoa, valham por oitenta mil hectares de boas pastagens. A criação das clorelas será mais vantajosa que a dos bois e carneiros. Teremos parques de algas, identicos aos parques de ostras. Há no mundo regiões vastissimas para uma tal criação, regiões que um pequeno esforço de técnica bastaria para tornar o celeiro de alguns povos.

Quando pudermos viver de clorelas, ou de carne e gorduras fornecidas pelas clorelas, teremos a certeza de estar comendo sem o sacrificio de nenhuma espécie de animais. A matança do gado, com suas horriveis operações de esfola e esquartejamento, será substituida pela pesca de algas, simples, humana.

A carne artificial — a carne de algas — parece um projeto, um sonho da ciencia. Mas temos, para aceitar-lhe a possibilidade, o caso da Jamaica.

Na Jamaica, os ingleses tiram um pó de carne do melaço de açucar impróprio para o consumo. Evidentemente, esse pó de carne ainda não figura á mesa de ninguem na Inglaterra. E' comido entretanto na Jamaica sem dano para a saude e até, afirma-se, com beneficio para esta.

O método, pelo menos em teoria, de vencer a fome universal caminha, pois, como tudo o que tem caminhado neste nosso fantástico século. Se o principio de Malthus falhou uma vez por não ter levado em conta as terras novas incorporadas á agricultura pela descoberta da América, falhará tambem contra as conquistas cientificas. Falhará? A duvida pode muito bem admitir-se. Comendo carne de boi ou carne de algas, a humanidade continuará crescendo nos termos daquela espantosa progressão geométrica. Quando houver crescido ao cumulo, morrerá — se não de fome, de acumulo dos individuos, uns sobre os outros.

Volveremos a sentir então que o problema não é de mais alimentos e sim de menos criaturas. A Organização das Nações Unidas estará no bom caminho, querendo reduzir a dois bilhões o numero de pessoas sobre a terra. Será preciso matar gente? Nem tanto. Basta matar cegonhas.

Cousas da Cidade

DESVIRTUAMENTO DA CAMARA MUNICIPAL

Os comunistas querem transformar a Camara Municipal num palco de exibições, para efeito de proselitismo. Por isso não se passa um dia que a tribuna da Camara não seja ocupada para fins completamente estranhos á sua finalidade.

Pergunta-se: que tem a Camara Municipal com a politica exterior do Brasil? A que titulo se põe a dar regras ou traçar diretrizes ao governo brasileiro?

Os vereadores, que pertencem aos partidos democraticos, devem pôr-se em guarda, em face das investidas bolchevistas; e não consentir que por ação ou omissão faça a Camara o jogo russo. Os leaders dos diversos partidos estão na obrigação de ocupar a tribuna e lavar a sua testada. Não estamos mais em tempo de atitudes dubias ou suspeitas ou encobertas.

Não adianta estar se escondendo atraz desse suspeitissimo "Centro de Estudos e Defesa do Petroleo" ou do não menos suspeito "Partido Socialista Brasileiro" (ponta de lança do extinto P.C.) Ou cada qual se dispõe a defender o regimen democratico e a politica exterior que os paizes da orla do Atlantico adotaram, em face do perigo russo, ou teremos de incluí-los a todos entre os membros da "quinta coluna" sovietica, lançados na sabotage e na ação de desgaste do sistema representativo e de livre opinião.

Não ha duas opiniões, em face do curso que vão tomando os acontecimentos. — Z.

ESTUDO REGIONAL

Lauro BORBA

Ao iniciar o capitulo do seu livro relativo ao que denomina de "degradação da natureza do nordeste", o autor Vasconcelos Sobrinho volta a sua atenção mais diretamente, para os fenomenos ligados á terra, como fonte de vida e de civilização. Mostra como a humanidade encontra-se na dependencia do solo aravel, que é por toda a parte e em media, uma "fina camada de vinte centimetros".

Neste campo das terras disponiveis para a cultura agraria, acena para o nordeste, com uma perspectiva algo sombria, porque no seu dizer: "todos os fenomenos nele envolvidos, o levam progressiva e irremediavelmente ao deserto" (pag. 162).

Aponta as causas dessa marcha irremediavel e assegura que, "contra esse relogio fatal, é pouco tudo o que possamos fazer". Escreve mais algumas linhas sobre "o destino do nordeste" e conclue: "Assim é claro que marchamos irrevogavelmente para a degradação do Nordeste brasileiro, até o seu ultimo estagio: o deserto."

Aquela indicação primeira de que se necessita para a lavra da terra a media de vinte centimetros, reanima um tanto, porque por aqui por estas regiões ingratas objeto das observações do autor, ha de existir muita terra possuidora dessa camada cultivavel.

De um modo curioso referiu-se tambem a essa tenue camada, sobre a qual repousava igualmente a velha civilização Maya, o padre Landa que acompanhou a invasão espanhola. Escreveu ele admirado estas palavras: "Yucatan es una tierra la menos tierra que yo ei visto." (1)

O autor Vasconcelos Sobrinho não gosta de citações, o que informa na pagina final do seu livro. Por vezes porem, é necessario escudar, mesmo uma observação direta, com o apoio de uma citação equivalente áquela "pormenorização do esclarecimento historico ou geografico", do conselho dado pelo autor do prefacio, o escritor Gilberto Freyre.

Para deter aquela marcha fatal em direção ao deserto, apontada pelo autor, existem alguns meios, que ele mesmo indica em seu livro. Assim poderá recuar para tempos longinquos, aquela meta fatalista. Até comporta a aplicação da moral daquele conto segundo o qual, ao ouvir a lenda de que o mundo acabaria dentro de duzentos anos, um cidadão muito sensivel a essas predições, sofreu um grande abalo, mostrando-se muito aflito, tendo serenado porem, quando corrigiram a cifra de duzentos para dois mil anos.

Em compensação ao susto que a informação do autor poderá causar, a algum habitante mais impressionavel dessa região ameaçada de transformar-se em terra despovoada, aparecem estas duas hiperboles: que o homem de Pernambuco revelou-se "superior ao de qualquer outra região do mundo"; e a de ser o Recife, "o maior nucleo de civilização existente", no paralelo de oito graus. Duas cousas insuperaveis portanto, na altura dos planos em que foram colocados. Grande lenitivo será pois, para os condenados ao pó do deserto.

Ficha de consolação muito maior ainda, encontra-se no capitulo que define, "a expressão de Pernambuco no ambiente nacional". Aqui só mesmo a palavra do autor, tem o poder de persuadir com este "entretanto": "Entretanto é bem possivel que, nas regiões mais comburidas do sertão, se escondam jazidas preciosas. Ao incipiente cupo de São José do Egito e ao desprezado lenhito de Petrolandia, talvez se junte um dia, o petroleo da região do Moxotó. E a ausencia de vegetação preciosa, pode ser superada pelo aproveitamento integral do grande rio, se soubermos evitar que, injunções politicas, desviem para outros Estados, a totalidade do seu potencial."

Grandes esperanças portanto repousam sobre o rio Moxotó, se as injunções politicas o permitirem. Alem disto com aquele combustivel mineral a dois passos da cachoeira de Itaparica assinalado em terras outrora cobertas pelas aguas do São Francisco, quando era ali muito mais largo o seu leito; com ouro no sertão; petroleo no Moxotó e mais o aproveitamento integral desse rio, se as tais "injunções politicas" não desviarem para outros Estados a totalidade do seu potencial, será uma redenção. Assim talvez não ocorra aquela hipotese tambem aventada pelo autor de que "Pernambuco por seu pauperismo natural, de modo algum, pode manter-se perpetuamente como um dos Estados leaders da Federação."

Vamos chegando ao termo desses reparos feitos á margem do livro "As Regiões Naturais de Pernambuco, o Meio e a Civilização", com o mero intuito de solicitar a atenção do seu autor, para alguns pontos a retocar, ainda que isto não seja alcançado, pela desvalia das sugestões.

Tenha porem ou não, este livro outras edições, nada custa concordar em que, já prestou nesta primeira, com os seus elementos de estudos regionais, grandes serviços ao meio economico e social em que se luta pela vida por aqui. Deve incluir-se nestes serviços prestados, as indicações no campo geologico, que deverão ser ampliadas, em prol do conhecimento dos pontos propicios á fixação do homem á terra. Um destes é por exemplo, aquela vasta mancha cretacea, entre as margens do rio Moxotó e do riacho dos Mandantes, prolongada até aos contrafortes da serra do Buique, abrangendo as terras privilegiadas do Quiri d'Alho; lagôa do Puiú; brejo do Prioré. Tudo em abandono, feito deserto, que se transformará em terra de Canaan, quando aparecer o homem capaz dessa transmutação.

O engenheiro que projetou a ligação Arcoverde-Mirim sabe que foi instado, para preferir o traçado passando por aquelas terras, em vez de seguir, como se fez, pelo vale do riacho do Mel, por sobre um complexo cristalino inaproveitavel de todo e de aspecto desolador. E é tão facil diferençar o valor das terras daqueles dois sistemas geologicos, que ressalta ao mais simples observador.

As paginas descritivas da geografia regional no livro do agronomo Vasconcelos Sobrinho estão acompanhadas de um valioso mapa, feito a capricho por Manoel Bandeira, de acordo com as indicações do autor, para maior clareza da divisão por ele proposta.

Muito haveria ainda a respigar de uteis ensinamentos nos dominios abrangidos por este livro, sem embargo dos reparos e restrições feitos nestes simples apontamentos.

Os elogios tambem não lhe faltaram, da parte de autorizado criticos literarios, o que de certo largamente lhe compensará de uma ou outra discrepancia, que possa ter resvalado para a impertinencia.

Desta como de outras vezes tenho feito justiça ao autor deste livro, reconhecendo a dedicação do seu esforço em realizações de cultura, uma das quais é a organização do Parque zoobotanico de Dois Irmãos, com tão parcos recursos.

(1) Pe. Diego Landa — "Cosas de Yucatan".

ILEGÍVEL

FATOS DIVERSOS

DESASTRES DE VEICULOS NA MADALENA E NO ZUMBI

Registraram-se sensiveis estragos nas viaturas – Quatro pessoas feridas para o P.S. – Uma prisão em flagrante – Outras ocorrencias policiais

A's 17.10 de ontem, á rua do Benfica (Madalena), o caminhão chapa n. 14.665, dirigido em grande velocidade por um profissional não identificado, no instante de "cortar" a frente a uma carroça de tração animal, foi de encontro, violentamente, ao carro particular n. 1497, guiado por José Capitulino de Queiroz Filho.

Consequencia da horrivel colisão foi saírem feridos esse motorista e o operario em transportes, de nome Paulo Francisco da Silva, trabalhador do caminhão causador do desastre.

Tanto este como o auto de passeio ficaram com sensiveis estragos, sendo o transporte abandonado na via publica pelo **chauffeur** infrator.

Inteirou-se da ocorrencia o inspetor de transito, que, após providenciar a remoção dos feridos para o posto da Assistencia, notificou os nomes das testemunhas para instauração do inquerito regular.

— Vinte e sete minutos depois, á avenida Caxangá (Zumbi), registrou-se outra violenta colisão de veiculos, quando por ali se deslocavam, em velocidade, o caminhão n. 9522, dirigido por um profissional de nome ignorado, e a **caminhonette** n. 8089, guiada por Manoel Guimarães.

Do choque, que foi violento, aconteceu ficarem feridos com contusões e escoriações de natureza regular, os passageiros da **caminhonette**: Jorge do Amaral Aratache, residente á rua 3 de Maio n. 143 e o menor Jonas Teles Rocha Guimarães, morador á rua Falcão Lacerda, em Tigipió.

O investigador Raimundo Antonio da Silva, chefe da guarnição do RP-2, do setor da praça João Alfredo, prendeu em flagrante o motorista Manoel Guimarães, que socorreu uma das vitimas (Jonas Teles), removendo-a para o P.S.

Com referencia ao outro **chauffeur**, tambem responsavel pelo desastre, esse conseguiu evadir-se em seu proprio veiculo, afim de evitar a prisão em flagrante.

Queixas registradas na Permanencia Geral de Policia

Ontem, na policia, durante a permanencia do comissario Francisco Calado, esta autoridade tomou conhecimento das seguintes queixas:

Sandoval Correia de Araujo, com domicilio á rua Conde de Irajá n. 659 (Torre) narrou que, durante a madrugada de domingo, os ladrões forçaram a porta da garage de sua casa e dali roubaram diversas ferramentas e uma peça para carro **Chevlorett**, tudo no valor de 650 cruzeiros.

— José Macedo, com residencia á rua Padre José Anchieta n. 186 (Torre), em nome da firma Mendo Sampaio & Cia., estabelecida com escritorio de drogas e produtos quimicos e farmaceuticos á rua da Detenção n. 61, 1º. andar (São José), declarou que o ex-empregado da mesma firma, de nome Aureliano Costa residente á rua Francisco Rabelo n. 104 (Arruda) por ocasião de ser despedido há algum tempo, se apoderou de diversos memoranda timbrados daquela razão social.

De posse desses impressos, já por diversas vezes, após falsificar a assinatura de seus ex-chefes, Aureliano conseguiu ludibriar varios escritorios que giram com o mesmo negocio, vendendo os produtos extorquidos por aquele meio escuso e dando prejuizo certo ás firmas que têm caido no logro.

— Antonio Godoi, domiciliado á rua da Baixa Verde, junto ao n. 169 (Derby) narrou que, há varias semanas, Hilton Santos, residente á avenida Central n. 646 (São José), onde é estabelecido tambem com uma grande oficina de funileiro, recebeu de suas mãos a quantia de 6 mil cruzeiros, afim de confeccionar diversas bicas para edificações.

Todavia, apezar de haver recebido o dinheiro adiantadamente, o acusado nem prestou contas desse e muito menos das peças encomendadas.

Ainda o homicidio de Nazaré

A proposito do homicidio praticado em Nazaré sabado ultimo e de que foi vitima o comerciante Francisco Simplicio, procurou-nos o delegado Edison Maranhão para comunicar:

a) que o assassino Arquimedes Barbuna foi preso em flagrante pelo delegado de policia de Nazaré e por este conduzido para o Recife, com o auxilio de uma escolta da policia militar;

b) que, chegado ao Recife, o criminoso foi apresentado ao delegado de plantão na Secretaria da Segurança, sr. Apulcro de Assunção;

c) que era amigo tanto da vitima como do homicida, não tendo tido a favor deste qualquer gesto de protecionismo;

d) que desconhece qualquer plano de fuga do assassino, que se encontra hospitalizado e sob a custodia de guardas civis da Delegacia de Vigilancia Geral e Costumes.

"Chanana", gatuno incorrigivel, é tambem desordeiro

A's 19.40 de ontem, o investigador Carlos Luiz de Azeveda, chefe da guarnição do RP-6, do setor do Largo da Paz, prendeu em flagrante na Estrada dos Remedios, á rua da Bacia, ao gatuno fichado, de nome Manoel de Souza Leão, vulgo **Chanana**.

Costumava este frequentar a mercearia do comerciante Lourival Silva, sita á rua acima onde sempre foi bem tratado.

Isso, porque o negociante queria a todo custo evitar cenas com **Chanana** e receioso mesmo de que este, algum dia, procurasse "agir" no seu estabelecimento.

Ontem á noite porem, após bebericar algumas boas "goladas" de aguardente, armado de faca, **Chanana** quiz salientar-se e promover uma alteração na venda de Lourival. Interveiu com boas maneiras o empregado deste, de nome Hermes França da Silva, contra quem **Chanana** se voltou para agredi-lo.

Em tempo oportuno, porem, um popular mais avisado, solicitou o comparecimento do RP do Largo da Paz, sendo **Chanana** preso em flagrante, empunhando ainda a arma com que pretendia ferir o balconista Hermes.

O policial notificou os nomes das testemunhas e conduziu o criminoso á presença do delegado de plantão na Segurança Publica, para os fins convenientes.

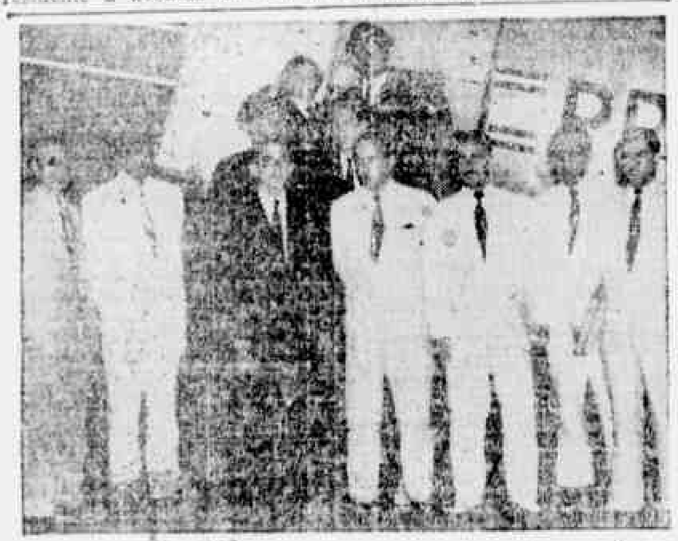

AVIAÇÃO COMERCIAL — No ultimo sabado, estiveram de passagem pelo Recife diretores das Linhas Aéreas Paulistas, TABA e Loide Aéreo Nacional, em viagem de inspeção e de inauguração de uma nova linha da LAP, unindo Mossoró a Fortaleza, como extensão da linha que liga o Rio ao Recife e Natal, passando por Campina Grande. No momento, segundo declarações do coronel Nero Moura, diretor superintendente do Loide Aéreo Nacional, cogita-se de uma fusão das três empresas num consorcio, de que resultarão aumento das frotas e barateamento no custo das passagens. Serão incorporados quinze possantes aparelhos "Curtiss Commander" para, inicialmente, 43 passageiros e de depois de convenientemente adaptados, para 50 pessoas. Os diretores dessas empresas viajaram em avião especial da LAP, pernoitando nesta cidade. O sr. Artur de Carvalho Cruz será o representante do consorcio, no Recife. Na fotografia, veem-se os coroneis Nero Moura e Marcilio Gibson e os srs. Artur de Carvalho Cruz, Antonio Chaves, Ari Fogaça, entre jornalistas e outras pessoas, que os foram receber no aeroporto dos Guararapes.

POSSIBILIDADE, ETC.

(Conclusão da 1.ª página)

zardo voltou para o aeroporto, seguindo para Porto Alegre.

RESPOSTA

RIO, 7 (Meridional) — Divulga-se que o sr. Ademar havia prometido uma resposta ao sr. Marcial Terra relativamente á sua posição diante dos candidatos pessedistas.

Agora, o sr. Ademar comunicou-se com o sr. Marcial, dizendo-lhe que ainda hoje o sr. Arlindo Salzano traria a resposta.

Afirma-se que essa resposta comporia a negativa oficial para colaborar com o PSD ou a reafirmação de fidelidade á frente popular do sr. Vargas.

MANTIDAS AS REIVINDICAÇÕES

RIO, 7 (Meridional) — O sr. Marcial Terra declarou que estão sendo mantidas todas as reivindicações que trouxera como enviado do PSD gaucho.

Acrescentou que, até o momento de embarcar para o sul, amanhã, manterá conversações politicas.

CONFERENCIAS

RIO, 7 (Meridional) — O sr. Marcial Terra esteve hoje na Camara, onde conferenciou com os srs. Cirilo Junior, Artur Bernardes e outros.

POSIÇÃO DO POT

RIO, 7 (Meridional) — O sr. Alberto Dourado Lopes, presidente do POT, declarou que o general Canrobert não se candidatou e não é candidato do POT. O general Canrobert — acrescentou — é candidato da maioria consciente dos brasileiros.

Afirmou que o seu partido continuará a bater-se pela candidatura do ministro da Guerra.

SUCESSÃO PIAUIENSE

RIO, 7 (Meridioanl) — Divulga-se que a UDN do Piauí escolherá para candidato ao governo do Estado o senador Matias Olimpio, na proxima convenção.

RIO, 7 (Meridional) — O sr. Henrique Dodsworth, ex-prefeito do Rio, enviou uma carta do cel. Gilberto Marinho, renunciando ao cargo de presidente do PSD carioca.

PROSSEGUE A CONFERENCIA, ETC.

(Conclusão da 1.ª página)

12 horas de hoje, os jornalistas estiveram em contacto com os embaixadores norte-americanos, embora rapidamente. O sr. Edward Miller declarou que a conferencia dos embaixadores tem a finalidade unica e exclusiva de debater questões ligadas com as relações entre os Estados Unidos e paises americanos. Claro está — acrescentou — que após a mesa redonda não haverá recomendações, como se tem divulgado.

RESULTADOS DO CONCLAVE

WASHINGTON, 7 (UP) — O jornal "Washington Post" edita um editorial á conferencia dos embaixadores norte-americanos no Rio de Janeiro. E diz que, desse conclave, emergirá, de qualquer maneira, uma reafirmação dos interesses comuns das republicas americanas.

DE OLINDA

CAMARA MUNICIPAL – CAMPO DE POUSO – ESPORTES – REGISTRO DE RADIO

Sob a presidencia do vereador Marques Dourado, reuniu-se no dia 3 ultimo, a Camara de Vereadores deste municipio. Lida a ata e aprovada sem restrições, usou da palavra o vereador Nivaldo Machado, que apresentou á consideração da Casa um projeto autorizando o prefeito a doar á Fundação da Casa Popular um terreno do patrimonio municipal, para a construção de habitações populares, prevendo, ainda, a construção de mais dois prédios, um destinado a um açougue e outro a uma farmacia.

Na ordem do dia, foram aprovados, entre outras matérias, um projeto autorizando o prefeito a dispensar as taxas de edificação de um predio destinado a um ambulatorio da "Ação Social São Francisco"; aforamento de um terreno onde já se encontra edificada a sua casa, ao sr. Augusto de Araujo Braga; prorrogação da isenção concedida ao sr. Manuel Dias dos Santos, referente a 17 lotes de terreno situados na avenida Beira Mar, em virtude da ocupação dos mesmos pelo exercito, durante a guerra. Aprovou-se, finalmente, o parecer do vereador Rinaldo Alves, contrario á concessão de aforamento de um terreno ao sr. Napoleão Cordeiro de Lima.

Posto em votação o parecer do vereador Pedro Braga, favoravel á aprovação de contas do prefeito, relativas ao exercicio de 1949 falou o vereador Amaro Rocha criticando o mesmo, no que é apartado pelo vereador Nivaldo Machado, terminando por pedir vista do parecer em apreço.

Campo de pouso

Por iniciativa do prefeito Manuel Regueira, foi inaugurado um campo de pouso para aviões de treinamento, nesta cidade, tendo executado uma otima aterragem dois aviões, um particular, P-P—RNJ, de propriedade do sr. Jorge Miranda Coelho, piloto brevetado pelo Aero Clube de Maceió, e um outro pertencente ao Aero Clube de Vitoria de Santo Antão.

A solenidade inaugural atraiu numerosa assistencia.

Como a população não estava avisada, de inicio correu a versão de que os 2 aparelhos haviam efetuado uma aterragem forçada, com pane de motor, e daí as noticias varias de atropelamentos.

Futebol praieiro

Escreve J. A. Barreto Guimarães: "Em São Francisco, uma das praias desta cidade, um grupo de rapazes, há dois anos, vem mantendo um campeonato de futebol, com caracteristicas as mais originais. As partidas são desenroladas na praia, mas o entusiasmo dos que as disputam supera todas as deficiencias do improvisado campo.

Domingo, lá estive para assistir ao Torneio Inicio do campeonato instituido pela T.I.B. (Temporada Invernosa de Bola) e fiquei empolgado diante da capacidade de realização, dentro do campo esportivo, da mocidade olindense. Tambem deixou-me u'a magnifica impressão, o espirito compreensivo de todos esses rapazes. Dois deles, que disputaram o ano passado o campeonato da T.I.B., este ano estão ausentes e ausentes estarão para sempre: Expedito de Souza e José Felix. De certo, os maiores animadores de todos esses movimentos que traduzem, acima de tudo, a normal inquietação e a vivacidade da juventude. Serão, no entanto, sempre lembrados pelos seus companheiros, que no domingo mesmo, prestaram-lhe uma homenagem póstuma.

Contanto que não se excedam, prossigar, rapazes, dando expansão aos seus impetos, aos impulsos naturais da mocidade."

Abanadores Olindenses

Em sua sede social á rua da Floresta, 321, reune-se amanhã, ás 20 horas, a troça carnavalesca Abanadores Olindenses, afim de eleger a sua nova diretoria para o periodo administrativo 1950-1951.

O presidente está encarecendo o comparecimento de todos os socios.

Nascimentos

Na residencia dos pais, á avenida Beberibe, nasceu o menino José, filho do sr. Teodomiro Lopes Mendonça e de sua esposa sra. Amelia Lopes Mendonça.

Registro de aparelho de radio

A agencia postal radiotelegrafica de Olinda está avisando aos proprietarios de radio-receptores, que deverão renovar ou iniciar o registro dos seus aparelhos até o dia 31 do corrente. Após esse periodo, os que não o fizerem, têm de pagar a multa de Cr$ 25,00 para cumprirem a determinação da lei.

O expediente para esse serviço começa ás 7 horas e prolongar-se-á até 17,30 nos dias uteis.

Falecimentos

Em sua residencia á avenida Joaquim Nabuco, 581, faleceu no dia 5 ultimo a sra. Maria Austria da Silva. O sepultamento verificou-se no mesmo dia, no cemiterio publico local, perante numerosas pessoas amigas e parentes da familia enlutada, bem como de uma comissão representando o Clube Vassourinhas ao qual pertencia a extinta.

Religião

VIA SACRA — Na igreja do Amparo haverá hoje, ás 19 horas, o exercicio semanal da Via Sacra. O ato religioso será encerrado com a benção sacramental devendo o sermão quaresmal ser pronunciado por frei Lucio O.F.M.

Tattwa Prentice Mulford

Reune-se hoje, na sede da Cruzada Espirita Olindense o Tattwa Prentice Muford, filiado ao Circulo Esoterico da Comunhão do Pensamento de São Paulo.

Os trabalhos terão inicio ás 19 horas.

Cartaz

Olinda — "Iracema", filme nacional, e o seriado "Brick Bradford", com Kane Richmond.

DUARTE COELHO — "Aventuras de Rusty".

Panorama politico

(Conclusão da 1.ª pagina)

tem repercurtido em São Paulo, sobretudo no interior. Mas, a seu favor tem trabalhado, acima de tudo, os desacertos de Ademar de Barros e as incompatibilidades que este não tem conseguido desfazer. Preocupado muitas vezes com as divergências internas de seu partido, como no caso Caio Dias Batista, o atual governador paulista tem perdido substancia eleitoral no interior do Estado.

* * *

Borghi tem em vista, sobretudo, o interior, as zonas de colonização e de trabalho agricola. E' esta base que conduz sua campanha. A respeito da situação dos trabalhadores rurais tem idéias próprias, que procura explorar com muita habilidade. Ele, por exemplo, se confessa contrário aos intermediários entre a produção agricola e as cidades e isto tem grande repercussão não só entre os trabalhadores do campo aos quais promete melhores dias, como tambem entre os pequenos fazendeiros obrigados a se submeterem áqueles intermediários que açambarcam a sua produção nos grandes centros consumidores.

Assisti ao seu comicio em Mogi-Mirim realizado domingo ultimo. Mogi-Mirim é uma pequena cidade de 12.000 habitantes. Aí Borghi da vez passada conseguiu eleger o prefeito da cidade e a maioria da Camara de Vereadores. Conta-se que Ademar de Barros quis exercer pressão aí mas inutilmente. Quando esteve na cidade, e isto não faz muito tempo, as autoridades locais se recusaram a recebê-lo. Ademar foi, no entanto, visitar a Santa Casa em construção. Mas, ao se despedir batendo no ombro do seu diretor, disse, exprimindo sua oposição á cidade que lhe recusara apoio:

— Se você, quer dinheiro, jogue no bicho.

Este episódio não mudou a situação. Por isto mesmo quando Hugo Borghi realizou seu comicio domingo passado em Mogi-Mirim, mais de dois terços da população estava presente. Não se poderia desejar nada melhor como propaganda eleitoral.

Borghi fala uma linguagem direta e por isto mesmo encontra grande repercussão entre os trabalhadores rurais. Vários prefeitos das cidades vizinhas vieram assistir ao seu comicio e hipotecar-lhe solidariedade. Vi, por exemplo, vários homens e mulheres chorarem quando ele falava. E' que Borghi exerce uma grande influência sobre essa gente, desiludida e ao mesmo tempo esperançosa. Alguns dos delegados presentes ao seu comicio, viajaram mais de 400 quilometros. Borghi vai se transformando, assim, num leader para as populações rurais de São Paulo. Ele sabe disto e por isto mesmo se confessa confiante em sua vitória.

Mas quais são as suas possibilidades reais de ser eleito ou não? Aí é que se encontra a incognita. Até agora dois candidatos disputam o governo de São Paulo: ele e Prestes Maia. Prestes Maia, por enquanto, tem o apoio apenas da UDN e do Partido Socialista Brasileiro. Mas ambos não bastam para elegê-lo. E' verdade que Prestes Maia, foi um grande prefeito de São Paulo. Mas é tambem verdade que sua obra administrativa não repercutiu no interior. Ao lado disso a UDN continua sendo um partido sem grande projeção entre as massas populares, bem como o PSB, que é considerado um partido das elites da esquerda.

A luta, todavia, não pode ser considerada apenas entre Borghi e Prestes Maia. O PSD até agora não se decidiu. O PSD espera assumir o governo de São Paulo e lançar seu candidato próprio que, no caso, seria Brasilio Machado Neto.

* * *

Por outro lado, o PSP, o partido de Ademar não se inclina por nenhum desses nomes, propondo-se, portanto, a lançar candidato próprio, á sucessão de Ademar de Barros. Teriamos, assim, não três, mas quatro candidatos ao governo de São Paulo.

E' bem verdade que o PSD pretende propôr á UDN, a retirada da candidatura de Prestes Maia para o lançamento de um candidato comum aos dois partidos. Esta possibilidade parece remota.

Há ainda a situação do PTB, cujos dirigentes combatem Borghi e se inclinam por uma candidatura própria. O PTB em São Paulo, como acontece no Rio é o partido sem maior expressão e que vive á sombra de Vargas. Faltam-lhe leaders.

Daí este paradoxo a grande massa queremista de São Paulo inclina-se pela candidatura de Getulio á presidencia e á de Borghi ao governo de São Paulo, razão das possibilidades de vitória que seu nome oferece. E estas possibilidades são tanto maiores quanto é certa a divisão das forças politicas de São Paulo, que tende a se processar em maior ou menor escala da que se verificou em janeiro de 1947.

Atos do Governo Estadual

(Conclusão da 4.ª pagina)

comissário de policia da localidade de Buenos Aires, do municipio de Nazaré da Mata e nomeando em sua substituição o cabo da Policia Militar de Pernambuco, Ciro Pereira de Barros;

pondo á disposição do Serviço Especial de Saude Publica, sem onus para o Estado, Fernando Monteiro da Cruz, auxiliar técnico, padrão "C", do Departamento de Saude Publica;

nomeando Euflauzina Barbosa da Silva para exercer o cargo de cozinheira auxiliar, padrão "A", do **Hóspital José Fernandes Salsa**, de Limoeiro;

nomeando Paulo Dias de Oliveira, para exercer, interinamente, o cargo de academico interno, padrão "B", do Sanatório **Otávio de Freitas**, ficando exonerado, a pedido, Airton Teles Barreto;

promovendo Raul de Oliveira Galindo Sobrinho na serventia vitalicia de Tabelião, Escrivão do Civel e Anexos, Orfãos, Interdictos, Ausentes e Menores Abandonados, Privativo do Registro de Imoveis e Hipotecas e do de Titulos e Documentos Particulares, do municipio de Alagoinha;

concedendo a permuta requerida por Antonio Queiroz de Araujo, guarda vigilante de 1.ª classe, padrão "B", da Penitenciária Agricola de Itamaracá e Luiz Gonzaga Dias, guarda civil, igual padrão, da Secretaria da Segurança Publica;

efetivando a pedido, José de Souza, escrivão-auxiliar, padrão "C", da Coletoria Estadual de Caruaru';

nomeando Virgilio de Oliveira Coelho para exercer, interinamente, o cargo de ajudante de tesoureiro, padrão "I", da Diretoria da Despesa, durante o impedimento de Artelano de Barros Cavalcanti.

DIRETORIA DA DESPESA

A Diretoria da Despesa do Estado cientifica aos Coletores Estaduais que o decreto n.º 100, de 16 de janeiro do corrente ano, tem aplicação, apenas, na capital.

Outrossim, em face da nova organização dos serviços, os funcionários que têm exercicio no interior não mais receberão vencimento na capital, devendo, no caso de licença ou férias, passar procuração.

JUNTA MEDICA MUNICIPAL

A Junta Medica Municipal, chamará, hoje, os candidatos que requereram inspeção para fins de licença:

Antonio Couto Neto, Benedito Bazilio, Alfredo Lopes da Silva, José Leão da Silva, Severino Elizio Vieira, Vicente Soares de Almeida e Severino Dias do Nascimento. Suplentes: José Pires Falcão, Francisco Justino dos Santos e Benedito Gomes dos Santos.

PREFEITURA MUNICIPAL DO RECIFE

Diretoria Geral da Fazenda

Chamada de imposto — 1.º semestre de 1950 — Predial — Zona de São José, até o dia 15 deste mês.

— A Diretoria Geral da Fazenda, chama atenção dos proprietarios de casas nas zonas de Madalena, Santo Amaro e Varzea, para a chamada dos editais ns. 7 e 8 da 1.ª Secção.

Petições em exigencia na 1.ª Secção: Moacir Monteiro Ramos de Moraes, Luiz Muniz, José de Andrade Lima, Maria Dolores da Cruz Rêgo, Mario Guilherme Cavalcanti, José Magalhães de Mélo, Raimundo Ferreira de Andrade, Antonio Uchôa & Cia., José Verissimo da Silveira, Julia Adriano de Barros, Cecilia Alves da Silva, Elisio Francisco da Costa, F. H. Barbosa e Severina Matilde Ferreira.

— A Diretoria Geral da Fazenda, avisa aos contribuintes que remeteu 260 certificados para cobrança judicial na importancia de Cr$ 61.985,30, (sessenta e um mil novecentos e oitenta e cinco cruzeiros e trinta centavos).

JUNTA MEDICA

A Junta Medica do Estado, está convidando a comparecer no Departamento de Saude Publica, ás 14 horas, de hoje, os seguintes requerentes:

Némercio José de Santana, Damaris Firmino de Melo, Aurea Alves da Silva, Severino Rodrigues Vieira, Marcionilo Severino de Moura, Manoel Lucindo de Andrade, Maria Corina de Almeida, Amara de Almeida Varejão, Edgar Fabricio de Freitas, Irene Vaz Pereira, Drusilia Alves da Silva Guedes, Maria Ezir de Arruda Campos, Severino Barbosa da Silva, Braulio Heraldo de Oliveira, Amaro Gonçalves do Nascimento, José Ferreira Nobre, Pedro Francisco da Silva, Manoel João da Silva, Nilo Alves de Fraga, Antonia Lopes Cavalcanti, Antonio Maximo de Andrade, Adeildo Gonçalves da Silva, José Bertoldo dos Santos, Luiz José de Santana, Gerson Freitas da Silva, Olga Correia da Silva, Arlete Lopes, João Evangelista Mendes, José Ferreira da Silva, Belarmino Martins da Silva, Manoel Pereira da Guerra, Manoel Augusto dos Santos, João Bento de Melo, Brenio Correia da Silva, Hermelinda Lins de Sousa Leão, Arlindo José dos Santos, Carolina Magalhães Ewerton de Carvalho, Caetano José Maria, Risoleta Tavares de Gouveia Correia, Epitácio Leandro da Silva, Pedro Viana da Silva, Maria da Saude do Rêgo Barros, Ilo José Alves de Sousa, José Alves de Oliveira, José Mendes de Lira, Amaro Paulino Gomes de Lima, Paulino Nepomuceno Filho, Jorge Alexandre de Andrade, João Pereira de Lira e José de Oliveira Castro.

DIRETORIA DA DESPESA

Pagamento ao Funcionalismo

Serão pagos hoje, das 12 ás 15.30 horas, os funcionários, tabelados no 8.º dia, das seguintes repartições:

Assistencia á Psicopatas, Colonia da Mirueira, Departamento de Assistencia Hospitalar, Departamento de Terras e Colonização, Hospital Osvaldo Cruz, Maternidade dos Afogados, Maternidade da Encruzilhada, Preventório Infantil Bruno Veloso, Sanatório Otávio de Freitas, Serviço de Divulgação Agricola, Serviço de Pronto Socorro, Serviço de Proteção á Maternidade e á Infancia.

DEPARTAMENTO DE SANEAMENTO DO ESTADO

O Departamento de Saneamento do Estado está pedindo o comparecimento das pessoas abaixo indicadas, á Secção da Receita — Serviço de Consumo, para prestarem esclarecimentos que se fazem necessários ao andamento de suas petições: Miguel Reis, José Joaquim da Silva, Angelo Marques de Lemos, Ivo Pacheco do Nascimento, Americo Lopes Ferreira, Alberico Gomes Rabelo, Pedro Vergueiro, Teotonio Ribeiro de Barros, Caio Ferreira de Melo, Romildo José Loureiro, Suzana Maranhão de Lima, Biagio Lombardi, Elpidio Monteiro, José Pimentel, Evandro D. Barbosa, Nicephoro de Brito Lira, Gerson José de Carvalho, João Dias Martins Filho, José Ubirajara Moreira Sales, Artur Soares de Sena, Abilio Lima, João Dias Martins Filho e Maria Marcolina da Silva.

Noticias do Fôro

TRIBUNAL DE JUSTIÇA DO ESTADO

Reunião das Camaras Civeis

Reuniram-se, ontem, as Camaras Civeis do Tribunal de Justiça do Estado, sob a presidencia do des. Correia de Araujo, verificando-se o seguinte julgamento, relatado pelo des. João Jungmann:

Recurso de revista desta capital; recorrente, Coriolano José Zeca; recorrido, o Banco do Brasil S. A. Julgou-se procedente contra o voto do des. Neves Filho.

DENUNCIAS DO 2.º PROMOTOR

O promotor publico da 3.ª Vara da Capital denunciou de Hindemburgo Batista de Lima como incurso nas penas do art. 129, § 6.º, do Codigo Penal. Disse o orgão do ministerio publico que a vitima atravessava, imprudentemente, a via publica, despercebida de que o acusado vinha á trazeira de um onibus. Não é isso motivo para exculpa de responsabilidade, afirma o promotor, pois as cautelas devem ser do motorista e não do pedestre.

— Pelo referido órgão da Justiça foi denunciado Celestino Soares da Silva, como incurso nas penas do artigo 121, § 3.º, do Codigo citado por haver atropelado com o seu carro, ao popular João Demetrio Barbosa, fato ocorrido á praça Sergio Loreto, no dia 3 do mês passado, por ocasião da passagem de um bloco carnavalesco. O promotor declara que o acusado praticou um crime semi-doloso, justificando seu ponto de vista.

— O motorista José Bernardo de Lima foi denunciado pelo promotor Fernando de Mendonça por haver atropelado com o automovel que guiava ao popular Sebastião Batista de Almeida, fato ocorrido na Encruzilhada.

— Manoel Gonçalves Nunes Machado e sua mulher, Maria das Dores Nascimento, foram denunciados pelo orgão do ministerio publico como incursos nas penas do art. 163, § 1.º.

— Por crime de ferimentos em consequencia de acidente de automovel foram denunciados Amaro Januario da Silva, Matusalém Joaquim Carneiro, José Chaves Sobral, José Antonio da Silva e Alfredo Lopes.

Como incurso nas penas do art. 171, do Codigo Penal, pelo 3.º promotor da Capital, foi ontem denunciado Francisco Acioli Lins.

Esse individuo, em dias do mês passado, sobraçando uma pasta e anunciando-se mensageiro de uma associação destinada ao tratamento da tuberculose, procurou o sr. Gustavo Paasshaus, em sua residencia, a quem fez entrega de um cartão, solicitando um auxilio.

O sr. Paassahus entregou ao malandro a importancia de Cr$ 10,00; verificando depois que tinha sido logrado e ainda mais que os cartões apresentados pelo criminoso traziam a assinatura de um clinico daquela especialidade, levou o caso ao conhecimento da autoridade.

VAGO O 2.º TABELIONATO DE LIMOEIRO

Em vista de ter tomado posse do cargo de juiz de Araripina, para o qual foi nomeado em consequencia do concurso a que se submeteu, o sr. Nelson Arruda, vagou o 2.º Tabelionato do municipio de Limoeiro, oficio exercido pelo resignatario.

IOFOSCAL

O fortificante indicado para as crianças em idade escolar

REUNIÃO DO SENADO

RIO, 7 (Meridional) — Pela primeira vez, o Senado recusou, hoje, aprovação á nomeação dum embaixador, solicitado pelo Executivo, embora pela margem minima. A recusa da aprovação recaiu no diplomata Afonso Barbosa Almeida Portugal, indicado pelo presidente da Republica para exercer o cargo de enviado extraordinario plenipotenciario junto ao governo das Honduras. O resultado de votação foi de 5 votos contra 15 a favor e dois em branco. As demais indicações dos embaixadores: Mario Saint Brisson Marques, para Paraguai; Vasco Leitão da Cunha, para a Finlandia; Paulo Coelho Almeida para Venezuela; João Guimarães Gomes, para Nicaragua, e Roberto Mendes Gonçalves, para a Austria, foram aprovadas.

O Senado aprovou, menos o artigo quarto e paragrafos, o projeto da Camara que regula o reconhecimento de efeitos civis do casamento religioso, devendo, portanto, o mesmo projeto voltar á Camara. Tambem foi votado o projeto de lei de impeachment, com a aprovação duma emenda que fôra votada anteriormente de maneira irregular. Assim, o projeto voltou á Comissão de Redação, que lhe dará redação final, para subir á sanção presidencial. Foi aprovado o projeto que estabelece acordo cultural entre o Brasil e a França. Considerou-se constitucional o projeto dispondo sobre operações de cambio manual. Ao ser posto em votação um requerimento de urgencia para votação do projeto da Camara que abre um credito especial de 150 milhões de cruzeiros para pagamento do abono de natal dos ferroviarios, constatou-se falta de numero.

MODAS 1950

Compre o seu vestido novo na Casa Betty-Modas, unica casa em Recife onde V.E. encontrará uma seleção completa obedecendo rigorosamente a moda atual em Paris. O bom é sempre mais barato e os vestidos de Mme. Betty satisfazem o gosto mais exigente. Preços razoaveis. Edificio S. Marcos, 1.º andar, Rua das Flores, 129 — Cidade.

Diario social

ASTRAL DO DIA

por HAGA SWAMI

4.ª feira, 8 de março de 1950.

Lua, Venus e Saturno radiam magicos fluidos para tudo! Para o lar, a familia e alimentação. Amores, consorcios, joias, artes, diversões. Terras, imóveis, cartorios, culturas, minas, coisas historicas e geograficas. Tudo o que se destina a longa duração.

OS NASCIDOS HOJE — Modestos, virtuosos, são filosofos, amantes da solidão. Alcançam exito nos empreendimentos.

O PRATO

PUDIM DE PEIXE A MARY BRIGGS

Cozinhe 1 quilo de batatas e faça com elas um puré. Doure à parte 1 cebola picada bem finamente em 50 gramas de manteiga e acrescente-os ao puré. Junte-lhes umas 400 gramas de peixe previamente cozido e sem espinhas, 5 ovos, sal, pimenta e noz moscada ralada e coloque tudo numa pudinheira untada com manteiga e polvilhada com farinha de rosca, levando-a a cozinhar em banho-maria. Uma vez cozido o pudim, tire-o da fôrma e sirva-o coberto com o seguinte môlho de tomate: ponha numa frigideira meia chicara de azeite, doure nele 1 cebola picada bem finamente, acrescente-lhe 2 tomates descascados e picados, 1 fôlha de louro, sal, meio cálice de vinho, 1 colherinha de açucar refinado e deixe ferver tudo por um momento.

A SOBREMESA

TORTA DE BOGOTA

6 ovos, 5 colheres de açucar, 3 colheres de farinha de trigo, 3 colheres de fécula de milho, 2 colheres de fermento em pó, 150 gramas de manteiga, 2 gemas de ovo, 125 gramas de açucar, 5 colheres de café bem forte. Bata 6 gemas de ovo durante 15 minutos, depois acrescente-lhes o açucar e continue batendo. Bata à parte as claras em ponto de neve e misture-as com as gemas. Peneire juntos a farinha de trigo, a fécula de milho e o fermento e junte-os à preparação anterior, misturando suavemente. Coloque a pasta obtida numa fôrma redonda, previamente untada com manteiga e polvilhada com farinha de trigo, e faça-a cozinhar em temperatura média. Uma vez cozida a torta, desenforme-a sôbre uma grade e deixe-a esfriar. Enquanto isso, prepare o creme de café, batendo a manteiga até ficar cremosa. Acrescente-lhe o açucar e continue batendo por espaço de 15 minutos. Incorpore-lhe então as duas gemas, batendo-as depois de cada adição, e, uma vez misturado tudo, junte-lhe o café forte, frio. Corte a torta pela metade, ponha-lhe no meio um pouco do creme, volte a uni-la e enfeite-a por cima com o resto do mesmo creme.

ANIVERSARIOS

FAZEM ANOS HOJE:

As senhoras: Anita Diniz, esposa do sr. Humberto Diniz; Maria Emidia Lemos, esposa do sr. Antonio Pinto de Lemos; Francisca da Silva Passos, esposa do sr. Luiz Barbosa Passos; Doralice Pereira da Cunha, esposa do sr. Sergio Carneiro da Cunha.

As senhoritas: Edelzita Castelo de Paiva, filha do sr. Eurico Fioro de Paiva e de sua esposa, sra. Elvira C. de Paiva, já falecidos; Maria da Conceição, filha do sr. João Pacifico dos Santos, já falecido; Alaide de Almeida Lima, filha do sr. Luiz Ferreira Lima e de sua esposa, sra. Luiza de Almeida Lima; Irany Mercedes Santos, filha do sr. Manoel Antonio dos Santos e de sua esposa, sra. Mercês Carvalho Santos.

Os senhores: Carlos Ferreira da Costa; Olivio de Albuquerque; José Ferreira Lima; José Boaventura de Azevedo; José Ramos da Silva Filho; Fernando Pinto Noronha; Osvaldo Joaquim da Costa.

As meninas: Rejane, filha do sr. José Orlando Pinheiro de Souza e de sua esposa, sra. Celina Leal Pinheiro de Souza; Antonia, filha do sr. José Pereira dos Santos e de sua esposa, sra. Tereza Cantalupe dos Santos; Eli, filha do sr. Gerson Marinho de Souza e de sua esposa, sra. Edla Cabral de Souza.

O menino: José Sebastião, filho do sr. Carlito Luiz de Freitas e de sua esposa, sra. Celina Macedo de Freitas.

NASCIMENTOS

Nasceu, ontem, na Maternidade do Derby, o menino Sergio, filho do sr. Fausto Barbosa Lemos, socio da firma Sociedade Importadora Manoel Pedro da Cunha Ltda., e de sua esposa, sra. Uliquilina Barbosa Lemos.

CASAMENTOS

Aristides Silvano Figueiredo Carneiro, 1.º oficial de casamentos, afixou edital de proclamas dos seguintes contraentes: Luiz Cavalcanti da Silveira e Maria José da Silva, solteiros, naturais deste Estado e residentes nesta cidade; Mario de Oliveira Guedes e Zulcide de Azevedo, solteiros, naturais deste Estado e residentes nesta cidade; Geraldo Rosa de Lima e Georgina David Alexandre, solteiros, naturais deste Estado e residentes nesta cidade; José Lucena de Morais e Francisca Maria Barros, solteiros, naturais deste Estado e residentes nesta cidade; Valdemar Galdino dos Santos e Severina Lopes de Luna, solteiros, naturais deste Estado e residentes nesta cidade; Ranulfo Carlos de Oliveira e Maria do Carmo da Silva, solteiros, naturais deste Estado e residentes nesta cidade; Henrique Alfredo Ramos e Doralice Barreto de Farias, solteiros, naturais deste Estado e residentes nesta cidade; Eloi Jonatas de Araujo e Maria José Cavalcanti Martins, solteiros, naturais deste Estado e residentes nesta cidade; Olivar de Paula Soares e Vanilda Ernestina de Souza, solteiros, naturais do Rio G. do Norte e deste Estado e residentes nesta cidade; Manoel Cosme de Lima e Bemvinda Barreto Correia, solteiros, naturais deste Estado e residentes nesta cidade; José Gomes da Silva e Albertina Pereira da Silva, solteiros, naturais deste Estado e residentes nesta cidade; João José de Lima e Terezinha de Brito Sá, solteiros, naturais deste Estado e residentes nesta cidade; Antonio Pedro Jacobes e Valdeci Veloso Freire, solteiros, naturais do Rio G. do Sul e deste Estado e residentes nesta cidade; Augusto Ferreira da Silva e Maria Gertrudes da Conceição, solteiros, naturais deste Estado e residentes nesta cidade; João de Lima dos Santos e Edite Lemos de Vasconcelos, solteiros, naturais deste Estado e residentes nesta cidade; Amaro Candido de Santana e Maria José Serpa, solteiros, naturais deste Estado e residentes nesta cidade; Antonio Francisco dos Santos e Luiza Francisca de Freitas, solteiros, naturais deste Estado e residentes nesta cidade; José Cavalcanti da Silva e Elza Capitulina da Silva, solteiros, naturais deste Estado e residentes nesta cidade; Luiz José de Lima e Rosa Maria dos Santos, solteiros, naturais deste Estado e residentes nesta cidade; Edisio Lima Cunha e Julia Alves de Souza, solteiros, naturais deste Estado e residentes nesta cidade; José Ferreira de Luz e Astréia Lopes, solteiros, naturais deste Estado e residentes nesta cidade; Luiz Vicente da Silva e Nice Raimunda de Mello, solteiros, naturais de Paraiba e Pernambuco e residentes nesta cidade; José Antonio de Paula e Maria José de Albuquerque, solteiros, naturais deste Estado e residentes nesta cidade; Severino José da Silva e Juraci do Carmo Nogueira, solteiros, naturais deste Estado e residentes nesta cidade; Everaldo Coelho de Andrade e Guiomar Augusta de Paula, solteiros, naturais deste Estado e residentes nesta cidade; Severino Cesario da Silva e Iracema Barbosa de Siqueira, solteiros, naturais deste Estado e residentes nesta cidade; Arlindo Alves Rodrigues e Severina Pereira da Silva, solteiros, naturais deste Estado e residentes nesta cidade.

— Firmino Jobelino de Siqueira, 2.º oficial de casamentos, afixou no Palacio da Justiça, sala n. 54, 2.º andar, edital de proclamas dos seguintes contraentes: José Francisco de Santana e Jovelina Correia de Macena, solteiros, naturais deste Estado e residentes nesta cidade; José Herculano Guimarães e Neusa Marcionila de Paula, solteiros, naturais deste Estado e residentes nesta cidade; José Paes de Lira e Josefa Pereira da Silva, solteiros, naturais deste Estado e residentes nesta cidade; Edgard Muniz de Souza e Rosa Bernardina de Souza, solteiros, naturais deste Estado e residentes nesta cidade; Luiz Ribenboim e Gitia Hirchron, solteiros, naturais deste Estado e de São Paulo, residentes nesta cidade e em São Paulo; Antonio Rocha da Silva e Rita Dorotéia da Silva, solteiros, naturais da Paraiba e Rio G. do Norte e residentes nesta cidade; Celio Alves Leite e Maria de Jesus Pereira de Castro, solteiros, naturais deste Estado e residentes nesta cidade; Luiz Prata de Albuquerque e Maria Zenite da Silva, solteiros, naturais deste Estado e do Ceará e residentes nesta cidade; Moisés Ramos Barbosa e Joaquina Eufrasia Ramos, solteiros, naturais deste Estado e residentes nesta cidade; Josué Pinto Ribeiro e Maria da Conceição Barbosa, solteiros, naturais deste Estado e residentes nesta cidade; Valdemar José dos Santos e Maria das Mercês do Rego Barros, solteiros, naturais deste Estado e residentes nesta cidade; João Francisco Pereira e Antonia Maria Rocha, solteiros, naturais deste Estado e residentes nesta cidade; Luiz de Souza Coelho e Rita Maria de Souza, solteiros, naturais deste Estado e residentes nesta cidade; João Mendes do Nascimento e Maria Eugenia de Carvalho, solteiros, naturais deste Estado e residentes nesta cidade.

VIAJANTES

Encontra-se presentemente nesta capital, o nosso confrade Osvaldo Praça, secretario do **Jornal de Alagoas**, orgão dos "Diarios Associados".

BODAS DE PRATA

Festejam hoje suas bôdas de prata o sr. Manoel Bezerra Cavalcanti e a sra. Zelinda Johnson Cavalcanti, residentes na Usina Bom Jesus.

DIVERSAS

Por motivo do seu aniversario, será muito cumprimentado hoje o advogado Mendonça Junior, diretor da Caixa Economica em Maceió e conhecido escritor alagoano.

FALECIMENTOS

Em sua residencia à avenida Buenos Aires n. 127, faleceu às 7 horas de ontem, o dr. João Barreto de Menezes.

Nascido em 1872, no Engenho Serra Redonda, no municipio de Escada, era bacharel em ciencias juridicas pela Faculdade de Di-

(Conclue na 8.ª pagina)

O RETRATO DO DIA

Srta. Ruth Martins de Almeida, filha do sr. Paulo Martins de Almeida (falecido) e de d. Maria da Conceição Martins de Almeida, diplomada pela Faculdade de Ciencias Economicas do Recife. E' funcionaria do Departamento de Obras e Fiscalização dos Serviços Publicos do Estado

O POETA E A CHUVA

Um poeta alagoano, já morto, Aloisio Branco, tinha um amor infantil à chuva: aos primeiros pingos d'agua saia para a rua, metido num impermeavel inglês.

Perambulava a-tôa pelas ruas, absorto e alheio ao contacto fisico com a intemperie.

A chuva que ontem caiu trouxe-me à memoria sua figura magra, inquieta e agitada, as digressões que fazia e engolfava e que às vezes se prolongavam de madrugada a dentro sobre Alain Fournier, Lafcadio Hearn e Marcel Proust, seus autores de cabeceira. Mas seu gosto pela chuva é o que realmente me traz à mente Aloisio Branco neste forte aguaceiro de março. A chuva o transfigurava. O feixe de nervos que era ele desaparecia, mais manso não pareceria se apascentasse ovelhas. Sob a chuva ficava afável, quieto, confidente. Fez um poema à chuva que depois verteu para o francês para melhor realçar sua musicalidade.

O poema falava do poder sedativo da chuva, sua função embaladora e da sua musica "que batia nas telhas como em teclas de piano". Pelaura da chuva que embalava os meninos. A chuva lembrava-lhe "lagrimas de mães que estão no céu" e tomavam o aspecto de uma canção de ninar. Um bonito poema, e uma ligeireza e "berceuse". Um grupo de amigos tentou reunir num volume o que deixou dispersos em jornais e revistas. Aloisio incursionou pelos mais versatis generos de literatura: poesia, ensaios criticos, contos. Iniciou um romance que ficou no primeiro capitulo. Não estou bem lembrado desse capitulo e não ser que seguia a linha proustiana da rememoração. Um capitulo denso, morbido.

Aloisio tinha horror a doenças e estava sempre com a impressão de que ia saber tisica. O tifo eliminou em poucos dias a inteligencia mais vigorosamente revelada que já conheci até hoje.

— P.

HON. B. PLEYDELL — BOUVERIE, O. B. E.

O senhor e senhora Harry Blake oferecerão, domingo proximo, no Grande Hotel, um "cock tail" ao Hon. B. Pleydell — Bouverie, irmão do conde de Radnor e que realiza um giro pela America do Sul em visita de filiais do London Bank e aos clientes sul-americanos desse Banco. O Hon. B. Pleydell — Bouverie foi nomeado diretor do London Bank em 1945, deixando o cargo em 1949 para representar os interesses da diretoria do Banco, em New York, onde atualmente reside. Durante a guerra teve destacada atuação nos Estados Unidos. E' ainda diretor de diversas industrias inglesas e sul-americanas.

"COCK TAILS"

No Caxangá Golf & Country Club das 18 às 20 horas, o casal da Inglaterra e senhora Gordon Creighton despedem-se dos amigos com um "cock tail".

* * *

O sr. Harold Morrizey recebe no Clube Internacional das 20 às 24 horas, o pessoal da Standard Oil Comp. a quem oferece um "cock tail party".

"SPARROW"

O comandante e oficialidade da fragata inglesa "Sparrow", que deve amanhecer no porto do Recife, participarão do almoço de hoje do Caxangá Golf & Country Club como convidados de honra. Especialmente convidados deverão comparecer os chefes das forças armadas sediadas nesta região. Um menu especial foi preparado pelo conhecido "chef" Cobrinha.

Vida Religiosa

O DIA DA IGREJA

8 DE MARÇO — Quarta-feira da II Semana da Quaresma. No dia de Hoje se comemora S. Hilario, dejum sem abstinencia.

EPISTOLA (Est., 13, 8-11, 15-17) — Naquelez dias: Orou Mardoqueu ao Senhor, dizendo: Senhor, Rei Onipotente, em teu poder estão todas as cousas, e não há quem possa resistir à tua vontade, si tens determinado salvar Israel. Tú fizeste o Céu e a terra, e tudo o que há no ambito do Céu. E's Senhor de todas as cousas; nem há quem resista a tua Magestade. E agora, Senhor Deus de Abrahão, tem piedade de teu povo, porque nossos inimigos nos querem perder, e destruir tua herança. Não desprezes a tua porção, que para ti resgatastes do Egito. Ouve meus rogos e sê propicio à tua sorte, e herança; e torna nosso luto em gozo; para que, vivendo, louvemos, Senhor, teu Nome, e Tú, Senhor nosso Deus não feches as bocas dos que te cantam os louvores.

EVANGELHO (Mat. 20, 17-28) — Naquele tempo: Subindo Jesus a Jerusalem, tomou comsigo a parte, os doze Discipulos, e lhes disse: Eis que subimos a Jerusalem, e o Filho do homem será entregue aos principes dos sacerdotes, e aos escribas, e o condenarão à morte, e o entregarão às gentes, para que dele escarneçam, e o açoutem, e o crucifiquem, e ao terceiro dia ressurgirá. Então se chegou a ele a mãe dos filhos de Zebedeu com seus filhos, adorando-o, e pedindo-lhe alguma cousa. E ele lhe disse: Que queres? Disse-lhe ela: Dize que estes meus filhos se assentem, um à tua mão direita, e outro à tua esquerda em teu reino. E Jesus, respondendo, disse: Não sabeis o que pedis. Podeis vós beber o calix, que eu hei de beber? Disseram-lhe eles: Podemos. E ele lhes disse: Em verdade, meu calix bebereis; mas assentar-se à minha mão direita e à minha esquerda, não é meu dá-lo a vós outros, senão àqueles, para quem está aparelhado por meu Pai. E os dez, ouvindo isto, indignaram-se contra os dois irmãos. Porém, Jesus, chamando-os a si, lhes disse: Bem sabeis, que os principes das gentes dominam os que são maiores, exercitam poder sobre eles. Não será, assim, entre vós outros; mas todo o que quiser ser maior entre vós, será vosso servidor. E o que quiser ser o primeiro entre vós, será vosso servo. Como o Filho do homem não veio para ser servido, mas para servir e dar sua vida em resgate por muitos.

LAUS PERENNE — O S. Sacramento estará exposto, hoje, durante todo o dia, na matriz de São José.

CURIA METROPOLITANA DE OLINDA E RECIFE

A secretaria do arcebispado chama a atenção dos reitores de igrejas que ainda não renovaram suas provisões para este ano, o façam o mais breve possivel. E a remessa, urgente, do relatorio anual das paroquias (1949) e da Arrecadação das Almas.

CLINICA ESPECIALIZADA

Dr. Gonçalves Fernandes
Docente-Livre de Clinica Psiquiatrica da Escola de Medicina e Cirurgia do Rio

ANGUSTIA, OBSESSÕES, FOBIAS
Disturbios Nervosos e da SEXUALIDADE
Desajustamento da Criança e do Adulto.
Psicoterapia Analitica dos casos indicados.

ELETROCHOQUE, ELETROTERMIA E ELETRORADIAÇÃO
ONDAS CURTAS, FEBRE ARTIFICIAL

Cons. Edificio Almare, sala 201 - 2.º Av. Guararapes, 154, das 15 às 18 horas. Res. Conde da Bôa Vista, 829 — RECIFE

TEATRO
J. B.

MARIA CACHUCHA

Prepara-se o velho Elpidio Camara para desenterrar seu Teatro Pernambucano, fato que sempre constituiu um de seus maiores sonhos: dar a Pernambuco um conjunto cenico de profissionais à altura de nossas tradições dramaticas.

A rigor, temos direito a essa conquista; devemos ter um grupo ou grupos de profissionais para formar ao lado dos amadores, que tão belos espetaculos têm dado ao Recife.

E se os amadoristas podem e têm feito espetaculos excepcionais, os que vivem da cena têm os mesmos direitos, adquiridos na mesma fonte da arte dramatica.

Senão vejamos: Barreto Junior, que é um ator da terra, demasiadamente apegado à gleba, tem procurado fazer um teatro essencialmente pernambucano; senão pelo repertorio, ao menos pelos elementos que compõem seu elenco.

Ainda não se deliberou de encenar uma peça de autor da terra; mas vem trabalhando ativamente para mostrar que tambem podemos fazer um teatro profissional com as cores da terra, para exaltação dessa mesma terra, segundo suas diretrizes de não sair do Estado.

Está, como se sabe, desde o ano passado no Emergencia Almare, dando representações de um repertorio que, se o Recife todo já conhece, não se cansa de aplaudi-lo nas repetições. Somente três peças novas foram montadas por Barreto Junior nesta cidade. Mas isto não quer dizer que o popular ator pernambucano não aumente a cada dia o seu publico, que o prestigia com sua frequencia ao teatro provisorio da avenida Dantas Barreto.

Agora, chegou a vez do velho ator Elpidio Camara, que vai encenar "Maria Cachucha", de Joracy Camargo, um dos mais belos originais do moderno teatro brasileiro. Elenco inteiramente novo, gente de boa qualidade, por certo fará uma bonita figura quando do reaparecimento de seu Teatro Pernambucano, sonho antigo do conhecido ator conterraneo. E não teniamos duvidas de que Elpidio Camara vencerá, conforme seus anhelos: dar a Pernambuco um teatro profissional à altura de nossas tradições cenicas. Para tanto, conta com a colaboração de elementos de valor, que o ajudarão nessa brilhante jornada dramatica, visando unicamente tornar a provincia maior e mais respeitada.

CENTENARIO DO "SANTA ISABEL"

Realizou-se, ante-ontem, no **Teatro Santa Isabel**, uma reunião de numerosos elementos dos nossos circulos artisticos, para o fim de organização do espetaculo com que será festejado o centenario daquela casa.

A direção do **Santa Isabel**, congratulando-se com a presença de todos, especialmente dos diretores dos nossos diversos conjuntos amadoristas, expôs o plano geral da representação, designando os seus auxiliares e acertando outras medidas de interesse geral.

Os ensaios deverão começar proximamente, tratando-se, ao mesmo tempo, da montagem do cenario, da orquestração, da partitura, da confecção do guarda-roupa e das encomendas de cabeleiras.

Em seguida, a soprano Aleluia Simões se fez ouvir, emprestando sua adesão ao elenco.

A reunião de ante-ontem se prolongou até às 23 horas, tudo fazendo crer no exito do trabalho organizado de seus componentes.

O diretor do Teatro Santa Isabel, em seus contactos com personalidades artisticas de todo o país, a proposito dos festejos do centenario, dirigiu-se inclusive ao bailarino Vaslav Veltcheck, ex-diretor de "ballet" do Teatro Municipal do Rio de Janeiro e grande coreografo, a quem convidou para participar nos espetaculos que marcarão o centenario. Em data de ontem, foi recebido de Vaslav Veltcheck, o seguinte telegrama:

"Atrazei resposta por causa ausencia dona Clotilde fora do Rio. Ligado pelos compromissos anteriores, impossivel deixar Rio antes de setembro. Lamento infinitamente não poder aceitar amavel e honroso convite. Peço desculpas esperando outra oportunidade. Abraços (a) Vaslav Veltcheck."

Noticias teatrais do Rio

"Caminhantes sem lua" por Sarah e José Cesar Borba, no Fenix — Em setembro a estréia — O elenco e outras notas

Cresce o interesse do publico em torno do movimento dos jovens escritores Sarah e José Cesar Borba, de quem, não faz muito tempo, toda a imprensa se ocupou com o maior interesse, repercutindo, aliás, não somente no Rio, como nas capitais de varios Estados, pois os assuntos de teatro empolgam e apaixonam atualmente todos os recantos do país.

Caminhantes sem lua, peça de grande montagem e escrita para atores com espirito de equipe, apresentando cinco grandes papeis femininos e dois papeis masculinos de intensa dramaticidade, deveria estrear ao fim da temporada de Nelson Rodrigues. Todos acompanharam, porém, o "caso do Fenix", aqui comentado com a maior imparcialidade. Assim, as razões que levaram o proprietario do Fenix, dr. Arnaldo Guinle, a assentar com Sarah e José Cesar Borba a fixação de nova data para o lançamento de sua empresa, são conhecidas dos leitores.

Em amavel carta dirigida ao cronista, há algumas semanas, o referido proprietario confirmava aquele acordo e, agora, ouvindo a Sarah e José Cesar Borba, podemos completá-lo com algumas informações da maior importancia.

Primeiro, em homenagem a um grupo de amigos, artistas e escritores, que se vêm mostrando curiosos pela nova obra escrita pelo casal, a exemplo do que haviam feito com a peça **O Gato e a Boneca**, teremos na proxima segunda-feira, dia 13, às 9 horas da noite, no auditorio da Escola do Serviço Nacional de Teatro, no 3.º andar da A. B. L., a leitura de **Caminhantes sem lua**, por grandes interpretes.

Uma verdadeira surpresa causará a direção da peça, entregue a d. Ester Leão, que se apaixonou pela qualidade da obra e pelas sugestões plasticas que a mesma oferece à montagem. Terá como sua assistencia Sarah Cesar Borba e a impressão do casal de autores é de que a diretora encontrou tecnicamente as soluções mais curiosas para o que eles haviam imaginado como efeitos de luz, som e mascaras em uma cena de complexa realização.

OS INTERPRETES

Maria Sampaio, que embarca amanhã para Portugal em visita à sua terra, depois de uma longa ausencia, estará de regresso ao Rio afim de, na epoca oportuna, integrar-se no elenco de Sarah, e José Cesar Borba, onde terá um dos principais e mais dificeis papeis de **Caminhantes sem lua**. Esta noticia nos foi dada pessoalmente pela querida atriz.

Rodolfo Meyer, tambem convidado para o mesmo elenco, como foi amplamente noticiado, deverá nos proximos meses estar ausente do Rio, em excursão pelo Sul, que se estenderá até ao Uruguai, especialmente convidado para quatro espetaculos. A sua volta ao Rio para integrar um grande elenco e valorizar com o seu talento de interprete a obra dos jovens autores brasileiros, é aguardada com a maior simpatia.

Rodolfo Meyer, aliás, na proxima segunda-feira, participará gentilmente da leitura que Sarah e José Cesar Borba promoverão de **Caminhantes sem lua**.

Da mesma leitura participará Luiza Barreto Leite, que, na ausencia de Maria Sampaio, interpretará o papel da pintora Jordana, enquanto d. Esther Leão, que além de admiravel diretora e uma grande interprete, terá o papel de Beatriz, de profunda beleza humana que será criado no palco por Luiza Barreto Leite. Os outros papeis femininos — o da ingenua Lucia, o da louca Camila e o da cartomante Alaide — serão interpretados na leitura por atrizes especialmente convidadas pelos autores.

A. Fregolente, que, ao lado de Sergio Cardoso, foi uma das maiores revelações do Teatro do Estudante, hoje integrado no profissionalismo como autentico valor do nosso teatro foi convidado para ler o personagem Miguel, o qual se destinava a João Villaret, por sua grande força dramatica.

INTERESSE PELA INICIATIVA

Desde janeiro, quando foi divulgada, a iniciativa de Sarah e José Cesar Borba vêm recebendo intensa acolhida na imprensa, dos meios artisticos e intelectuais, da familia teatral e da opinião publica. Não só pelos jornais, como por cartas, telegramas e pelo telefone, têm chegado manifestações de apoio, sendo que, nas ultimas semanas, muitas pessoas procuram noticias mais pormenorizadas do movimento daqueles autores, em face da reabertura do Teatro Fenix.

Iniciativas como esta não se diluem, porque não faltam a seus responsaveis a coragem para organizar uma equipe de grandes atores, nem a confiança na obra que vão apresentar e na receptividade do publico, diante da sua força humana. Jovens autores conscientes das dificuldades do nosso meio teatral, mas possuidos de sincero amor pelo teatro, de honesto desejo de realizar uma obra conforme a sua vocação, Sarah e José Cesar Borba estão movidos por um impulso superior aos obstaculos, porque é o impulso invencivel da criação artistica. E a ação lhes foi indis-

(Conclue na 8.ª pag.)

Radio

CIARLINI E DIRCEU

Duas interessantes figuras do radio pernambucano estarão juntas, hoje, às 20 horas, ao microfone da Radio Jornal do Comercio. Aliás, a rigor, não são figuras de nosso radio, se tomarmos o termo ao pé da letra, pois que ambas são estranhas à terra; mas acham-se, no momento, integrando o nosso movimento radiofonico com gerais aplausos.

Trata-se de Carmen Ciarlini, de quem já tive oportunidade de falar nesta coluna, e de Dirceu Matos, um excelente elemento paulista que nos veio da terra das bandeiras para trabalhar conosco em nosso "broadcasting".

A Ciarlini é cearense, embora criada no Rio Grande do Norte. Veio para o Recife e aqui se firmou definitivamente no conceito do publico, cantando inicialmente ao microfone da emissora de Cruz Cabugá, nas festas de aniversario da velha estação. Foi muito aplaudida e sua atuação convenceu à direção da emissora de Marquês do Recife a contratá-la por um longo periodo. E é assim que a temos ouvido sempre com o melhor agrado, cantando com muita segurança e cada vez mais se firmando na admiração dos ouvintes.

De um modo categorico, pode-se afirmar que venceu brilhantemente no radio pernambucano; menos pelos possiveis apadrinhamentos, que sempre há em radio, do que por suas inegaveis qualidades artisticas que a recomendam a centros de maior movimento e de muito mais envergadura do que o nosso. Com o estagio que era faz no Recife está credenciada a ir para o Rio, São Paulo, Buenos Aires, Montevidéu ou outra qualquer metropole, onde se saiba apreciar o bel canto.

Quanto a Dirceu Matos, muitas vezes malsinado por uma critica demolidora, visando mais o homem do que o artista de recomendaveis qualidades, pode-se dizer que tambem venceu no radio pernambucano. Somente o fato de vir de São Paulo para o Recife atuar definitivamente em uma de nossas estações já constitue bastante "pedegree" para um artista de seu quilate. Apenas não tem sido compreendido como devia; mas que é um elemento de valor que está emprestando seu concurso ao nosso radio, não tenhamos nenhuma duvida.

Hoje, num programa interessante, estarão juntos Dirceu e Ciarlini, cantando numeros especiais de seu repertorio comum, destacando-se o duetto em que atuarão. O programa desta noite, às 20 horas, em Marquês do Recife, pois, reveste-se de muita atração pelos elementos que o integram. — J.

Notas & informações

MOMENTOS MUSICAIS — A's 19 horas de hoje, em Marquês do Recife, será irradiado mais um programa da serie **Momentos Musicais Singer**, com musicas de conserva, atendendo aos pedidos que são dirigidos à firma patrocinadora, quanto aos numeros a serem transcritos.

×

AZAS DO BRASIL — Das 17 às 17.45, em Cruz Cabugá, estará no ar o programa **Azas do Brasil**, promovido pelos pilotos civis do Aéro Clube de Pernambuco, com o fim de incentivar a mocidade pernambucana a dedicar-se às coisas da aviação.

×

DOIS CANTORES — O soprano Carmen Ciarlini e o baritono Dirceu Matos estarão juntos, hoje, às 20 horas, cantando numeros escolhidos do repertorio de ambos, destacando-se o duetto que travarão.

×

GOLDEN BIG SHOW — Diretamente do Teatro Almare, a Radio Clube de Pernambuco transmitirá o programa **Golden Big Show**, que constará de um desfile de atrações, destacando-se Fantomas, muito conhecida do Recife e outros elementos de valor num espetaculo interessante.

×

ANTONIO MESTRE — Despede-se, hoje, da emissora de Marquês do Recife, o sanfonista português Antonio Mestre que, em sua temporada, assinalou significativo sucesso.

×

"TEU DESTINO E' O MEU" — Hoje, às 22.05, mais um capitulo dessa novela, que está sendo irradiada pela Radio Clube de Pernambuco, sob a direção de Poliana.

×

CARMELIA E JIMMY — Em Marquês do Recife, hoje, às 21.30, mais uma apresentação da dupla de cantores Carmelia Alves e Jimmy Lester, cuja estréia, ontem, agradou bastante aos ouvintes da nova emissora.

×

ALMOÇO COMERCIAL — Continua muito frequentado o "almoço comercial", promovido pela "Boite" da Radio Jornal do Comercio", em seu edificio, á rua Marquês do Recife, sob a supervisão do "maitre" Rocha e do concessionario Paulo Baumblatt. Todas as noites, a partir das 20 horas, jantar dansante com **shows** nos quais tomam parte as principais artistas contratados pela emissora.

RADIO CLUBE DE PERNAMBUCO

Programa para hoje:

6.00 — Abertura musical; 6.05 — Trailler da aula de ginastica; 6.15 — Bom dia musical; 6.30 — Folha da Manhã informa; 7.00 — Café com musica; 8.00 — Mensageiro do ar Boa Noite; 8.05 — Hollywood visita o Brasil; 8.25 — Nos bastidores do mundo; 8.30 — Album de melodias; 9.00 — Musica regional; 9.30 — Cubanacan; 10.00 — Recordar é viver; 10.30 — Ritmo duas Americas; 11.00 — Carrousel musical; 12.00 — Hora certa; 12.05 — Programa Copacabana; 12.10 — Prog. da Cêra Cristal; 12.15 — Programa Movelaria Allada; 12.30 — Mensageiro do ar Boa Noite; 12.35 — Album sonoro; 12.45 — Programa Flor de Lys; 13.00 — Jornal vespertino; 13.30 — Melodias em desfile; 13.45 — Indicador profissional da cidade; 13.50 — Cont. Melodias em desfile; 14.00 — Clube do ouvinte; 15.00 — Escolha a sua musica; 17.30 — Programa Azas do Brasil, promovido pelos pilotos civis do Aéro Clube de Pernambuco; 17.45 — Cont. Escolha a sua musica; 18.00 — Meditação; 18.05 — Novela "A vida e os milagres de Sto. Antonio"; 18.20 — Brasil Rural, com Trio de violeiros repentistas; 18.45 — Joia musical para você; 18.50 — Boa noite, ouvinte; 18.55 — Jornal esportivo; 19.10 — Programa Jockey Club; 19.25 — Mensageiro do ar Boa Noite; 19.30 — Programa Nacional de Radio; 20.00 — Irradiação no Teatro Almare dos programas "Golden Bib Show" e "Jornada da Alegria"; 22.00 — Mensageiro do ar Boa Noite; 22.05 — Cont da novela "Teu destino é o meu"; 22.40 — Jornal da noite; 23.00 — Encerramento.

RADIO JORNAL DO COMERCIO

Programa para hoje:

6.55 — Abertura; 7.00 — Jornal do Comercio no ar; 7.30 — Bom dia musical; 8.00 — Reporter Esso; 8.05 — Canções matutinas; 8.30 — Quinta Avenida; 9.00 — Relogio musical; 9.45 — Ritmos da Broadway; 10.00 — Novela "O segredo da capela"; 10.30 — Paginas liricas; 11.00 — Sambolandia; 11.30 — Arco-Iris musical; 12.00 — Radio oportunidades Chica Boa; 12.15 — Instantes sonoros Flor de Lys; 12.30 — Diario da Noite no ar; 12.45 — Filmes do dia; 12.50 — Informações uteis; 12.55 — Momentos musicais do Sabão Português; 13.00 — Reporter Esso; 13.05 — Carnet social; 13.15 — Coisas nossas; 13.30 — Cock-tail sonoro; 14.00 — Novela "Arrependimento"; 14.50 — Paginas sinfonicas; 15.00 — Variedades musicais; 15.30 — Alma de bandoneon; 16.00 — Melodia e ritmo; 16.30 — Motivos romanticos; 17.00 — Toda a America; 17.30 — Tapete magico; 18.00 — Angelus; 18.05 — Diario da Noite no ar (2.ª edição); 18.20 — Cotações Ramiro Costa; 18.25 — Janiar com musica; 18.40 — Desportos em revista; 18.55 — Um fato em foco; 19.00 — Momentos musicais Singer; 19.25 — Reporter Esso; 19.30 — Noticiario da Agencia Nacional; 20.00 — Programa Antartica (auditorio); 20.30 — Um pedacinho do céu (novela); 21.00 — Antonio Mestre; 21.30 — Carmelia Alves e Jimmy Lester (auditorio); 22.00 — Momento politico, comentado pelo jornalista Murilo Marroquim; 22.05 — Brazil Calling — Ondas curtas de 31 metros; 22.24 — Reporter Esso; 22.35 — Interludio; 22.40 — Jornal do Comercio no ar; 23.00 — Encerramento.

QUEIXAS E RECLAMAÇÕES

AGUA ESTAGNADA NA RUA ZEFERINO AGRA

Os moradores da rua Zeferino Agra, pedem, por nosso intermedio, providencias à Prefeitura, no sentido de drenar, embora provisoriamente, as aguas estagnadas que se acumulam naquela movimentada arteria do populoso suburbio de Agua Fria, pois, principalmente em dois grandes trechos, está totalmente intransitavel.

Esta situação foi gerada com as chuvas atualmente desabadas em todo o municipio, concluindo-se que daqui ha alguns dias serão formados os fócos de muriçocas, que hão de perturbar o sossego dos que ali residem, além de doenças que poderão sobrevir

MUNDO DE LUZ E SOM

CARTAZ DO DIA

ART — "A valsa do imperador", com Bing Crosby.

TRIANON — "Meu verdadeiro amor", com Phyllis Calvert.

PARQUE — "Macbeth, reinado de sangue", com Orson Welles.

MODERNO e BOA-VISTA — "Fugindo do amor", com Deanna Durbin.

ROIAL — "Charlie Chan e a macumba", com Sidney Toler.

POLITEAMA — "No velho Colorado", com Glenn Ford.

POPULAR — "Procuramos o assassino".

TORRE — "Moeda falsa".

IDEAL — "Fugindo ao passado" e a 7.ª serie de "Brick Bradford".

ELDORADO — "Este nosso amor" e a 7.ª serie de "Brick Bradford".

REAL — "A lei da força", com Charles Starrett, e a 4.ª serie de "Brick Bradford".

ESPINHEIRENSE — "A ch

NOTICIAS DO CAMPEÃO DO CENTENARIO

JOGARÁ NO RIO O AMERICA!

Adiantados os entendimentos com o Flamengo para um jogo este mês

O rubro-negro carioca deseja conhecer o centro-medio Dequinha – Amaury assinou contrato de profissional e vai gozar um mês de ferias no Rio – Domingo em Campina Grande os "periquitos" – Um telegrama de Caruarú

PROGRIDE O AMERICA FUTEBOL CLUBE — Aspecto da fachada da séde propria dos americanos, adquirida pela gestão José Moreira e que vem concretizar um velho sonho do campeão do Centenario

O America continua marchando para uma posição ainda não atingida em toda a sua longa e gloriosa existencia. Ainda ontem, falando pelo telefone à reportagem do DIARIO DE PERNAMBUCO, assim falou o presidente José Moreira: "Temos de vencer desta vez, custe o que custar".

Na verdade, estão os dirigentes americanos empenhados num movimento de extraordinarias realizações, sendo a aquisição da sede propria o ponto inicial desta nova fase da vida do valoroso campeão do Centenario. O imovel foi adquirido pela bagatela de 400 mil cruzeiros, estando situado à Estrada do Arraial n. 3.107, vizinho à estação da Radio Clube de Pernambuco. E no proximo dia 12 de abril, quando o America comemorará mais um ano de existencia, estarão tambem todos os seus fans, associados, dirigentes e baluartes, congregados na festa de inauguração da sede propria do clube.

Este é o movimento que se observa no America. Muita união e grande disposição para as lutas deste ano. Metade do caminho já foi percorrido e o mais dificil conquistado. Resta que estas conquistas sirvam de estimulo aos companheiros de José Moreira e que prossigam a jornada tão auspiciosa que vêm realizando. Não temos duvida de que em pouco tempo o America voltará a ser a potencia social e desportiva dos anos passados.

UM JOGO COM O FLAMENGO, NO RIO

A noticia sensacional que temos para hoje, referente ao America, prende-se à possibilidade de uma exibição do seu quadro de profissionais na capital do país, ainda este mês. Segundo estamos informados de fonte autorizada, o comodoro Rubem Moreira seguirá para o Rio, hoje ou amanhã, em avião da Cruzeiro do Sul, onde tratará do assunto diretamente com a diretoria do Clube de Regatas Flamengo, clube interessado na exibição dos americanos. Será, portanto, o nosso campeão do Centenario, o segundo clube pernambucano a jogar no Distrito Federal. As démarches para este jogo America x Flamengo tendem a chegar a um acordo, o que de certo será recebido com extraordinaria satisfação pelos desportistas pernambucanos. E temos a informar que o rubro-negro carioca está particularmente interessado neste jogo, pois tem interesse no centro-medio Dequinha, a quem deseja ver jogando.

O GOLEIRO AMAURY E' PROFISSIONAL

Uma agradavel noticia que temos para os americanos é a assinatura de um contrato de profissional com o goleiro Amaury. O jovem pebolista, que até então vinha defendendo as cores do America como amador, passou a ser profissional, assinando um contrato que terá a duração de 1 ano. Reconhecendo a dedicação com que tem defendido as cores alvi-verdes, decidiu a diretoria do America conceder-lhe um premio excepcional: 30 dias de licença e uma viagem de ida e volta ao Rio de Janeiro. Portanto, Amaury, que ontem esteve em nossa redação juntamente com o seu irmão, o nosso confrade Armando Souza Leão, seguirá para a capital do país na proxima terça-feira, em avião da LAB. Uma vez no Rio, o goleiro alvi-verde aguardará a chegada da delegação americana, afim de enfrentar o Flamengo.

O AMERICA JOGARA' EM CAMPINA GRANDE

Prosseguindo na serie de jogos amistosos para este mês, jogará o America, no proximo domingo, em Campina Grande. Vindos de um honroso empate com o Central, domingo ultimo, em Caruarú', os americanos aguardam confiantes o compromisso com os campinenses, certos de que oferecerão aos aficionados paraibanos uma exibição magnifica. Noticias que nos chegam de Campina Grande dão conta do grande interesse com que vem sendo aguardada a luta entre o America e o Treze. Sabem os pernambucanos que vão topar um adversario poderoso que tem sido o 'tabu' do futebol paraibano. Junto à delegação americana, especialmente convidado, seguirá o nosso colaborador Viriato Rodrigues, representante da União dos Cronistas Esportivos de Pernambuco.

UM TELEGRAMA DE CARUARU'

O presidente José Moreira recebeu de Caruarú' o seguinte telegrama:

"Solicito ilustre amigo transmita diretoria America meus agradecimentos gentil distinção conferida minha pessoa para presidente honra embaixada America estada aqui. Desportista Helio Alves reafirmando antigo conceito desfruta America nesta cidade de campeão fidalguia deixou excelente impressão entre dirigentes clubes caruaruenses. Abraços. — Gercino Tabosa, presidente Liga Caruarú'."

ARTES E ARTISTAS

SOCIEDADE DE CULTURA MUSICAL

A Sociedade de Cultura Musical não podia ter escolhido um nome de maior projeção nos circulos artisticos mundiais do que o da pianista Guiomar Novais Pinto, para a abertura da temporada de 1950. Consagrada por toda a critica musical como a maior pianista da atualidade, Guiomar Novais aqui estará nos proximos dias 23 e 25, abrindo as atividades da "Cultura", no ano do seu 25.° aniversario.

Em virtude do grande prestigio que goza na America do Norte, onde os seus concertos são disputadissimos, torna-se grande a dificuldade de trazê-la até nós. O seu contrato é um dos mais caros já efetuados pela "Cultura" nesses ultimos anos.

Os concertos não poderão ser realizados no palco do Santa Isabel, que se acha em obras. O Teatro do Derby foi cedido pelo coronel Viriato de Medeiros.

Oportunamente serão dadas outras informações aos socios, com respeito à distribuição de ingressos que se fará sem numeração.

SERVIÇO DE ALIMENTAÇÃO DA PREVIDÊNCIA SOCIAL

S. A. P. S.

O Delegado Regional do S. A. P. S. chama a atenção dos interessados para o edital de concorrência que está sendo publicado no Diário Oficial dêste Estado, para instalação de uma câmara frigorífica no Restaurante Popular deste Serviço em Natal.

Recife, 6 de março de 1950.

José Ambrosino Silva
Delegado Regional

(7723)

Sómente outra guerra, etc.

(Conclusão da 2ª pagina)

desgraçada e angustiosa situação economica atual da Republica somente poderia encontrar um desafogo se produzisse uma nova guerra, com as caracteristicas do ultimo conflito. E nisto, seguramente, fundamenta Peron suas derradeiras esperanças de salvar a sua situação de governante, impedindo o país de chegar aos extremos de uma bancarrota de efeitos tragicos e profundos.

Mas, uma nova guerra, analisada militarmente, pode-se desde já antecipar que não terá as mesmas caracteristicas da segunda guerra mundial, devendo apresentar caracteristicas diferentes e que não permitirão a nenhum país enriquecer-se às expensas de outros, tendo todos que lutar e sofrer as consequencias da luta.

Caso Peron esteja realmente pensando em uma outra guerra, para safar-se da situação desesperadora em que se encontra, o que não duvido que pense, demonstrará mais uma vez que é um homem que tudo espera da sorte e que somente no azar e nada mais que ao capricho da Providencia adversa, deve-se o haver chegado ao posto em que se encontra, com o que tem causado e prossegue causando graves prejuizos ao progresso geral da nação argentina e do seu resignado povo".

NERVOSO

Cabeca fraca — Insonia — Nervos

VANADIOL

As dores de cabeça, palpitações, a falta de memoria e desanimo que envenenam a vida, tiram a coragem e a alegria e até impedem de trabalhar, têm, quasi sempre, origem no sistema nervoso abalado. E' necessario fortalecer os nervos. Tome "Vanadiol". Reconhecido pelos medicos como excelente tonico fosfatado para os nervos.

Um exemplo a seguir

Tong VIANA
(Para o "D. P.")

Pernambuco foi distinguido para sede dos jogos universitarios de 1950.

As primeiras dificuldades estão praticamente contornadas e os representantes dos Estados concorrentes já acertaram os seus relogios pela hora pernambucana.

Enquanto nossos representantes trabalham exclusivamente na parte financeira, traçando planos para uma acolhida que consiga suplantar as que temos recebido de nossos co-irmãos, notamos a ausencia de alguem, disposto a arcar com a responsabilidade de treinar, organizar e selecionar nossas diferentes equipes.

Conversei longas horas com o representante da Bahia, Severino Lopes da Silva, que teceu elogios à boa vontade dos seus conterraneos, pois, apesar de saberem que as Olimpiadas Universitarias somente serão realizadas em setembro proximo, já estão com seus representantes escolhidos e em treinamento intensivo.

Todos sabemos que os nossos atletas e dirigentes, sempre justificaram a fraca figura feita lá fora, com as seguintes alegações:

— o governo não nos deu passagens para mais atletas;

— chegamos à hora do jogo, desembarcamos e fomos atuar cansados;

— levamos duas dezenas de atletas enquanto São Paulo e Rio disputaram com mais de uma centena;

— fulano adoeceu e não tinhamos reservas;

— os juizes nos perseguiram e foram parciais e facciosos.

Para muitos pode parecer despeito ou marcação, o que não é absolutamente. Quem gosta do esporte e acompanhou com imparcialidade as nossas trajetorias, por certo nos dará razão.

Precisamos acordar!

Necessitamos iniciar incontinenti os nossos treinamentos.

Ao Baby poderiamos confiar o preparo e a formação da equipe de basquetebol. Com o Navamuel nos dirigindo, talvez conseguissemos conquistar a taça de futebol. No voleibol o Aldo Brasileiro seria um ideal orientador.

Isso tudo sem falar no remo, natação e atletismo que tem sido sempre o nosso cemiterio.

Não poderemos jamais vencer uma Olimpiada, sem conseguirmos ponto algum nas provas atleticas.

Temos que aproveitar a chance de lutarmos em nossa casa, com tudo que uma representação qualquer desejaria para vencer.

Devemos nos lembrar do super esforço dispendido pelo saudoso colega Edmundo que, gravemente enfermo, sacrificou a sua propria vida em defesa do pavilhão universitario pernambucano.

Em sua homenagem devemos lutar com denodo, bravura e sem desfalecimento para conseguir o que ele em vida sempre desejou — Pernambuco campeão das Olimpiadas Universitarias.

Foi preso o aliciador columbiano

RIO, 8 (Meridional) — A policia prendeu o aliciador de jogadores Mario Abello, que vinha oferecendo contratos fabulosos aos "players" nacionais, afim de ingressarem no futebol columbiano.

A prisão foi baseada no artigo 206 do Codigo Penal, que proibe o aliciamento de trabalhadores para emigrar.

A denuncia foi dada pelas entidades esportivas brasileiras.

Associações

ASSOCIAÇAO DOS EX-ALUNOS MARISTAS

O presidente convida aos membros-diretores para uma reunião, hoje, às 20 horas, na séde social, afim de acertar o programa da solenidade da Comunhão Pascoal.

Avisa, outrossim, a todos os associados interessados, que por iniciativa da Faculdade de Filosofia Manoel da Nobrega, realizar-se-á a 1.ª Jornada Biblica do Recife, nos dias 9, 10 e 11 do corrente, às 20 horas, no Salão do Colegio Nobrega.

TRIBU INDIGENA C. C. CANINDE'

Foi eleita a sua nova diretoria, que é a seguinte: 1.° presidente, José Campos; 2.° dito, Antonio Avelino; tesoureiro, Manoel Ferreira; 2.° dito, João Belizario; 1.° secretario, Miguel Batista; 2.° dito, Pedro Campos; orador, Manoel Rufino; vice-dito, Erasmo Correia. Comissão Fiscal: Waldemar de Oliveira, José Rodrigues e Antonio Braz; conselheiros: Elesbão Braga, José Maciel, José Soares, João Macedo e Godofredo de Oliveira.

SINDICATO DOS QUIMICOS DO RECIFE

Estão sendo convidados todos os quimicos industriais do Recife para assistirem a palestra sobre Cortumes que será proferida pelo dr. Sidrack Holanda, hoje, às 20 horas, no Sindicato dos Quimicos (Edificio Trianon — Sala 410).

NOTICIAS DE MARINHA

Estão convidados a comparecer à Junta de Saude, que se reune na Escola de Aprendizes Marinheiros, às segundas e quintas-feiras, às 13.30 horas, os candidatos à Marinha Mercante abaixo mencionados: Abel Bezerra de Souza, Othoniel Marques Barcellau, José Ribamar de Araujo, João Pessoa de Araujo e Lourival do Carmo Paes.

Já concentrados os lusos para o classico ibérico

Encontram-se no Estoril ha cinco dias os portugueses – Os cracks concentrados – Preparativos para os jogos com a Espanha nas eliminatorias do campeonato do mundo

A Federação Portuguesa de Futebol está trabalhando ativamente, para a formação da seleção lusitana, que intervirá nas eliminatorias do grupo iberico, contra a Espanha, para alcançar a final do certame mundial, aqui no Brasil.

Todos os esforços vêm sendo feitos pelos paredros portugueses, e disso nos damos conta mais uma vez, ao lermos a noticia que se estampou na A Bola, de Lisboa, e que abaixo reproduzimos.

"Iniciam-se na proxima segunda-feira os trabalhos de preparação do "onze" nacional de futebol, com vista aos jogos da eliminatoria Portugal x Espanha para o Campeonato do Mundo.

Dentro do plano que já fôra mais ou menos anunciado, os jogadores escolhidos pelo comité de seleção, e que hão de fornecer os efetivos e suplentes da equipe representativa do país vão concentrar-se no Estoril (Hotel do Parque), a partir do dia 27, onde ficarão em regime de estagio.

Os jogadores serão submetidos ao esquema de trabalho estabelecido entre os selecionadores, preparador fisico e medico da equipe, e dentro do programa-horario tambem já fixado. Os selecionados que não conseguirem dispensa das suas ocupações profissionais, virão diariamente a Lisboa, depois da sessão de treino efetuada de manhã, regressando à tardinha, para jantar e dormir no hotel.

O regime de preparação compreende, além da sessão diaria de ginastica, varios exercicios e passeios destinados a evitar uma vida sedentaria, trabalho individual com a bola e treino de conjunto uma ou duas vezes por semana.

O primeiro treino formal de conjunto realiza-se no dia 1.° de março (quarta-feira) à tarde contra o Oriental.

O presidente do comité de seleção, Salvador do Carmo acompanhará os jogadores durante todo o periodo do estagio, que durará até a data da partida da equipe para Madrid, em principio fixada para 31 de março (sexta-feira anterior ao encontro). A lista dos selecionados foi já entregue na secretaria da FPF e compreende os vinte jogadores, cujos nomes damos a seguir:

SPORTING: Barrosa — Canario — Jesus Correia — Vasques — Travassos — Albano.

BENFICA: Felix — Francisco Ferreira — Rogerio.

PORTO: Barrigana — Virgilio — Carvalho.

ACADEMICA: Capela — Castela — Pacheco Nobre.

BOA VISTA: Serafim — Caiado.

BELENENSES: Serafim.

OLHANENSE: Cabrita.

ATLETICO: Ben David.

Embora os selecionadores não tenham dado qualquer indicação sobre efetivos e suplentes, pois aguardam o resultado dos treinos e dos jogos de campeonato a efetuar durante o mês de março, não nos parece muito dificil adivinhar o seu pensamento, e que deve andar à volta do seguinte:

Guarda-redes: Barrigana (Capela).

Defesas: Virgilio (Barrosa) e Carvalho (Serafim).

Medios: Canario (Castela), Felix e F. Ferreira (Serafim).

Avançados: Jesus Correia (Pacheco Nobre), Vasques, Cabrita (Ben David), Travassos (Caiado) e Albano (Rogerio).

Indicamos entre parentesis o nome dos provaveis suplentes.

Pode suceder, no entanto, que até à altura do encontro a forma dos jogadores se modifique, em face do trabalho aturado a que vão ser submetidos, e que alguns dos que indicamos como suplentes venham a desbancar os efetivos. E é tambem de admitir a possibilidade de surgir mais algum nome que não tenha sido agora indicado, mas cujo concurso os selecionadores julguem necessario".

LIVROS E FOLHETOS

Recebemos os seguintes impressos: **Boletim**, da Comissão Panamericana de Cooperação Intermunicipal relativo ao trimestre julho-agosto-setembro, do ano findo; **Bando**, mensario potiguar, numero de janeiro, dirigido pelo jornalista Raimundo Nonato, apresentando colaborações das principais figuras das letras riograndenses do norte; **Boletim da LBA**, numa explanação do que foi efetuado durante o mês de janeiro; **Revista da DAC**, numero trimestral (janeiro-março), com o movimento geral da aeronautica civil; **Coming Events**, edição de fevereiro, fartamente ilustrada, com os ultimos acontecimentos britanicos; **Noticias de São Paulo**, numero de fevereiro; **Cronica de Holanda**, numa edição dedicada ao Brasil.

VIDA ESCOLAR

ESCOLA DE ENGENHARIA

Realizam-se hoje, os seguintes exames de 2.ª epoca:

1.° — Fisica, prova escrita às 8 horas, para todos os alunos que requereram. 2.° — Topografia, prova oral às 8 horas, para os seguintes alunos: Estevão Cavalcanti, Fernando Alves Guerra, Fernando Caldas, Jacob David, Jayme Averbuch, Luciano Campos, Moisés Kirzner, Taufig Asfura e Juarez Lins. 1.° — Geometria Descritiva, prova oral às 8 horas. 3.° — Resistencia dos Materiais, prova oral às 8 horas, para todos os dependentes.

DIRETORIA DE EDUCAÇÃO FISICA

Estão sendo convidadas as professoras de Educação Fisica, dos Grupos Escolares Vidal de Negreiros e José Maria, a comparecerem à séde da Diretoria, amanhã, às 15 horas.

E. T. C. HENRIQUE DIAS

As aulas serão iniciadas, hoje, às 19 horas. A diretoria está avisando aos professores e alunos que o horario está na portaria da Escola.

E. T. C. DA FACULDADE DE CIENCIAS ECONOMICAS

A secretaria está convidando os alunos que requereram matricula no curso de contabilidade e que dependem ainda de apresentação de documentos (certificado ginasial ou 1.ª ?? escolar n. 10), a comparecer, com urgencia, à chefia do expediente, sob pena de cancelamento da inscrição.

ESCOLA TECNICA DE COMERCIO DO RECIFE

A diretoria está avisando aos professores e alunos dos cursos comercial basico e tecnico de contabilidade, que as aulas dos turnos diurno e noturno já se acham funcionando regularmente.

ACADEMIA DE COMERCIO

As aulas já se acham funcionando, no horario de 18.30 às 20.30, de 2.ª a 6.ª feiras. Horario na portaria.

FACULDADE DE MEDICINA

CURSO MEDICO — São avisados os alunos matriculados condicionalmente na 2.ª serie medica, em 1949, e que foram aprovados nas cadeiras da 1.ª serie de que dependiam nos atuais exames de 2.ª epoca, de que o prazo para inscrição de exames para a 2.ª serie, será encerrado no dia 9 do corrente, devendo os exames ter inicio no proximo dia 10.

São avisados os alunos matriculados condicionalmente na 2.ª serie medica, em 1949, e que foram aprovados nas cadeiras da 1.ª serie de que dependiam nos atuais exames de 2.ª epoca, de que o prazo, para inscrição de exames para a 2.ª serie, será encerrado no dia 9 do corrente, devendo os exames ter inicio no proximo dia 10.

— Está sendo convidado a comparecer à secretaria, com urgencia, afim de tratar de assunto de seu interesse o aluno Nilo Bezerra de Albuquerque Ramalho.

CURSO ODONTOLOGICO — São avisados os alunos matriculados condicionalmente na 2.ª serie odontologica em 1949 e que foram aprovados nas cadeiras da 1.ª serie de que dependiam nos atuais exames de 2.ª epoca, de que o prazo para inscrição de exames para a 2.ª serie será encerrado no dia 9 do corrente, devendo os exames ter inicio no proximo dia 10.

Realizam-se, hoje, os exames de segunda epoca das seguintes cadeiras:

CURSO MEDICO — 2.° ano — Fisica Biologica (Sala C) — A's 9 horas, serão chamados todos os alunos inscritos (escrita). Quimica Fisiologica — A's 13 horas, serão chamados à pratica e oral todos os alunos que ainda não foram chamados. 3.° ano — Parasitologia (Lab.) — A's 13 horas, serão chamados à pratica e oral os alunos de ns. 47 a 69. Microbiologia (Lab.) — A's 11 horas, serão chamados à pratico-oral os alunos de ns. 70 a 103. Patologia Geral (Sala B) — A's 8 horas, serão chamados à pratico-oral os alunos de ns. 2 a 14.

CURSO ODONTOLOGICO — 1.° ano — Metalurgia — Não haverá exames. 2.° ano — Protese (Lab.) — A's 8 horas, serão chamados à pratico-oral todos os alunos que já se submeteram à escrita. Higiene (Sala A) — A's 14 horas, serão chamados todos os alunos inscritos (escrita).

CURSO FARMACEUTICO — 1.° ano — Quimica Organica e Biologica (Lab.) — A's 9.30, serão chamados à escrita, e pratico-oral todos os alunos inscritos. 2.° ano — Quimica Analitica — A's 14 horas, serão chamados à escrita e pratico-oral, todos os alunos inscritos.

ESCOLA SUPERIOR DE VETERINARIA

Indicados os professores do 1.° ano

Foram convidados pelo governo do Estado para ministrarem as cadeiras do 1.° ano, os seguintes medicos: Quimica Organica e Biologia — dr. Luiz Siqueira; Anatomia dos Animais Domesticos — dr. Humberto Vernet; Fisiologia dos Animais Domesticos — dr. Vicente Camacho Lacerda; Histologia e Embriologia — dr. Romulo Valença.

Os demais professores para as cadeiras do 2.°, 3.° e 4.° anos serão convidados posteriormente.

ADVOGADO TRABALHISTA

DR. PAJUABA NÉTO

Causas trabalhistas, Ações de cobrança, Despejos e Desquites.

Residencia e Escritorio: Rua Velha n. 180

Telefone n. 3407

(7722)

Futebol Infantil

Viriato RODRIGUES
(Para o "D. P.")

Está o companheiro Pinto Lopes empenhado em soerguer o futebol infantil, em nosso Estado. E suas cronicas demonstram claramente que tal acontecerá. Iniciativa de vulto, não padece duvida, pois evidencia, desde cedo, o proposito de formar super-cracks em futuro muito proximo.

E, quando temos inclinação para alguma coisa, devemos logo começar. Assim acontece em todos os ramos da atividade humana. Nos esportes principalmente. Sim, porque quem pratica esporte leva muita vantagem inicial: saude. E está, portanto, equilibrado organica e fisicamente, para os embates da vida. Nada melhor do que juntar-se o util ao agradavel. Os individuos devem, se possivel, gozar de saude fisica e espiritual.

A luta de Pinto Lopes, formando o campeonato infantil de futebol, com a palavra de empenho do presidente Leopoldo Casado, de em tudo facilitar aos clubes, tem para mim alto significado.

Aliás, gosto muito de assistir a jogos de "garotos". Já assisti a muitos. Vi Valfredo ser trazido de Garanhuns para jogar no Esporte como infantil ao lado de Ademir, hoje um cartaz mundialmente conhecido. Outro: Agenor, do America. Ainda ha outros que não me recordo. E' uma escola. Escola de cracks.

Com as informações que obtive de "pupilos" infantis do America, o campeonato este ano será dos "periquitos". São dois equilibrado no "couro". Driblam até o pai, quando correm atrás deles, para meter-lhes a "sola". Driblam tudo... até Domingos se cismar. Terriveis os meninos com o couro nos pés. Os nomes deles são: Antonio Olinda e Cazuza Dias, futuros campeões.

Avaliem só os "valores" que não têm o Nautico, Esporte, Ibis, Santa Cruz, Flamengo e Auto-Esporte! São o "diabo solto", minha gente. E ninguem se admire, se nalguin Campeonato do Mundo, muitos deles que agora começam sua turela esportiva, defendendo como cracks os seus clubes, estejam brilhando no cenario esportivo do Brasil e do Universo!

Confio que nesses proximos dias, teremos regulamentado em definitivo o campeonato "mirim" de futebol, para que possamos passar manhãs deliciosas, vibrando ante as proezas indescritiveis dos menores jogadores do mundo.

E desde agora, podem o sr. presidente da FPD, o nosso companheiro Pinto Lopes e seus auxiliares de organização, contar com o apoio deste modesto "foca", porque estarei sempre disposto a cooperar para o soerguimento do futebol "mirim", escola de cracks do futuro.

Será um apoio sincero e despretencioso.

JOGOU EM TIMBAUBA E PERDEU O SANTA CRUZ DE GOIANA

Vitorioso espe[…]ularmente o Jet por 5x1

Conforme anunciamos, realizou-se domingo ultimo, a peleja inter-municipal de futebol, em Timbauba, entre o Jet local e o Santa Cruz, de Goiana. Não possuindo um goleiro à altura do conjunto, pois que Hercilio atravessa uma fase de forma, o Santa Cruz esteve desastradamente por 5x1. O escore foi por demais ingrato, embora tenha sido justa a vitoria do Jet.

A delegação do tricolor goianense viajou sob a presidencia do desportista Fernando Medeiros, recebendo em Timbauba a melhor acolhida por parte dos desportistas locais, à frente o tte. Queiroz e o industrial Manuel Moura. A peleja foi assistida por publico numerosissimo e, à noite, ofereceu o Jet um sarau dançante aos visitantes. Em correspondencia que nos remeteu de Goiana, o sr. Fernando Medeiros ressalta a acolhida que receberam os goianenses da parte dos timbaubenses.

Estamos informados de que Santa Cruz e Jet voltarão a jogar, talvez ainda este mês, em Timbauba, levando desta vez os tricolores goianenses um goleiro mais seguro ou mesmo o proprio Hercilio, caso venha a aprovar nos treinos.

MAIS DE 100 FERIDOS

RIO, 7 (Meridional) — Ao contrario das primeiras informações que estimavam em 40 o numero de feridos no choque de trens à noite de ontem, na estação Bento Ribeiro, verifica-se que o numero de feridos no tremendo choque foi muito mais elevado, ascendendo a mais de 100, sem contar com numerosas pessoas com pequenos ferimentos. Apesar dos carros estarem superlotados, nenhuma morte se verificou no local.

AJUDANTE DE CAIXA

Precisa-se de um com bastante prática. Paga-se bom ordenado inicial.

Carta de próprio punho declarando idade, experiência, ordenado desejado e juntando fotografia 3 x 4, para Caixa Postal, 48 — Recife.

(49991)

ATA DA ASSEMBLEIA GERAL ORDINARIA DO COTONIFICIO DA TORRE S/A. REALIZADA NO DIA 24 DE FEVEREIRO DE 1950

A's nove horas do dia vinte e quatro de fevereiro de mil novecentos e cincoenta, reunidos na sede social, sita à rua José Bonifacio 944, nesta cidade, acionistas em numero legal, conforme consta do livro de presença, realizou-se a Assembleia Geral Ordinaria do Cotonificio da Torre S/A. Assumiu a presidencia o diretor presidente sr. Adalberto Salsa, convidando os senhores Alcindo Fonte e Tito Sodré para servirem de primeiro e segundo secretarios respectivamente. A seguir mandou que o primeiro secretario procedesse à leitura do edital de convocação, publicado no DIARIO DE PERNAMBUCO e Diario Oficial nos dias 15, 16 e 17 do corrente mês, o que foi feito, documento esse, que é do teor seguinte: — Cotonificio da Torre S/A. Assembleia Geral Ordinaria 1ª. convocação. Convidamos aos senhores acionistas do Cotonificio da Torre S/A a reunirem-se em assembleia geral ordinaria às nove horas do dia vinte e quatro do corrente mês, na sede social à rua José Bonifacio nº. 944, nesta cidade, afim de tomarem conhecimento e deliberarem sobre o Balanço Geral, Contas de Lucros e Perdas, Relatorio da Diretoria e Parecer do Conselho Fiscal, referente ao exercicio findo em 31 de dezembro de 1949, bem como elegerem os membros efetivos e os suplentes do Conselho Fiscal para o futuro exercicio social. Recife, 15 de fevereiro de 1950. Adalberto Salsa, M. M. Baptista da Silva. Diretores. Com a palavra o sr. presidente declarou que se achavam presentes os documentos aludidos no edital, para serem submetidos à aprovação. O acionista sr. Milton Martins pediu dispensa da leitura dos mesmos, alegando que já eram do conhecimento de todos uma vez que foram publicados no DIARIO DE PERNAMBUCO e no Diario Oficial no dia 18 de fevereiro, julgando, por este motivo, desnecessario um novo exame. Prosseguindo, manifestou-se a favor da aprovação do Balanço Geral, Conta de Lucros e Perdas, assim como todos os atos praticados pela diretoria no decorrer do exercicio financeiro de 1949, o que foi unanimemente aprovado. O sr. presidente usando da palavra pediu aos acionistas que elegessem, de acordo ainda com o edital de convocação, os membros do Conselho Fiscal e respectivos suplentes para o ano de 1950. Procedida a eleição, verificou-se o seguinte resultado: — M. Martins A. de Oliveira, Benaldo Julio de Melo e Luiz da Silva Ferreira (reeleitos) para membros efetivos e os srs. José Sardá Natercio de H. Cavalcanti e Manoel C. Amorim (reeleitos) para suplentes. Em seguida o acionista Plinio Brayner propoz que os diretores tivessem os honorarios elevados do seguinte modo: diretor presidente dois mil cruzeiros, diretor vice-presidente cinco mil cruzeiros, diretor secretario cinco mil cruzeiros e diretor tecnico tres mil cruzeiros. Propoz ainda que fossem mantidos os mesmos vencimentos do exercicio anterior para os membros do Conselho Fiscal, o que foi aprovado por todos os presentes. A seguir foram empossados os membros do Conselho Fiscal e como nada mais houvesse a tratar, foram suspensos os trabalhos para lavratura da presente ata no livro proprio depois de cuja leitura e aprovação foi a sessão encerrada. E para constar eu Alcindo Fonte, primeiro secretario, a redigi e assino juntamente com os acionistas srs. Adalberto Salsa, Tito Sodré e Aluisio Inojosa, designados pela Assembleia para assina-la em nome dos demais acionistas que se achavam presentes.

Recife, 24 de fevereiro de 1950.

Alcindo Fonte — 1º. secretario
Tito Sodré — 2º. secretario
Adalberto Salsa — Presidente
Aluisio Inojosa.

Nº. 117 — Fica arquivada nesta secretaria a primeira via da presente ATA DA ASSEMBLEIA GERAL ORDINARIA em virtude do despacho da Junta Comercial de 2-3-50. Pagou na mesma primeira via a quantia de Cr$ 20,00 em selo federal e Cr$ 1,00 de Educação e Saude, tudo por estampilhas taxa de arquivamento. Secretaria da Junta Comercial de Pernambuco, 3 de março de 1950.

Amaury Ramos
Diretor-secretario
(47715)

NOVO PAREO DE SENSAÇÃO NO PRADO:

RIO JAMOR, FLA-FLU, ACUTANGA, HARPA E LAFAIETE

Estréias de Fandango e Aldama no 2.º pareo do "meeting"

Grande Premio Combinação, em 1.800 metros e com a dotação de 6.000 cruzeiros, surge como a atração maxima — Organizados sete pareos com varios duelos interessantes — Detalhes da proxima reunião

Mais um atraente programa da temporada turfistica de 1950, oferecerá o **Joquei Clube de Pernambuco**, no proximo domingo, aos amantes do elegante esporte das redeas. O hipodromo da Madalena será mais uma vez teatro de um espetaculo sugestivo e empolgante, quando alinhar-rão na pista do Lucas, em duelos equilibrados e sensacionais, os mais destacados parelheiros do turfe pernambucano. O publico ainda não esqueceu o que foi a tarde de domingo ultimo, no prado da Madalena, tarde de inesqueciveis emoções, quando o duelo **Evita-Dinamo** pontificou em primeiro plano. E uma prova do interesse que despertou aquela disputa está no movimento financeiro que se elevou a 267 mil cruzeiros. Vamos, portanto, manter este interesse e este entusiasmo no proximo domingo.

Como prova basica do programa ontem organizado pela Comissão de Corridas, teremos em 1.800 metros e com a dotação de 6.000 cruzeiros, o **Grande Premio Combinação**, com a participação de **Rio Jamor, Acutanga, Lafaiete, Harpa** e **Fla-Flu**. Aí temos uma luta que se prenuncia empolgante, onde fará o seu reaparecimento o parelheiro **Lafaiete**, recordista do Lucas e possuido do estimado **turfman** Rui de Albuquerque Melo. De certo que **Harpa** desejará prosseguir em sua linha vitoriosa, enquanto **Fla-Flu** vai em busca de rehabilitação, o que conseguirá se repetir a atuação espetacular da estréia. Quanto a **Rio Jamor**, esperamos que realize a **performance** extraordinaria de domingo, enquanto **Acutanga** precisa apagar a pessima impressão do 4.º lugar obtido no **Grande Premio Soerguimento**.

Fandango e **Aldama** são ainda duas estréias dos sete pareos de domingo. O primeiro é um famoso e veterano parelheiro das pistas nacionais, tendo alcançado grandes vitorias na Gavea. Pertence a Francisco Eduardo de Paula Machado, cuja jaqueta defende no Lucas juntamente com **Fla-Flu**. A outra estréia — **Aldama** — pertence ao sr. Onesimo Viana e conta com vitorias na Argentina.

PROGRAMA DA REUNIAO

E' o seguinte o programa de sete pareos, organizado para a 9ª corrida da temporada oficial, anunciada para domingo:

1.º PAREO — 800 metros.

	ks.
1—Taura	46
2—Indivez	54
3—Dom Ramon	54
4—Ipiranga	50

2.º PAREO — 1.400 metros.

	ks.
1—Riseto	43
2—Fandango	50
3—Furqueiro	50
4—Aldama	46

3.º PAREO — 1.300 metros.

	ks.
1—Dalimar	50
2—Gauleza	46
3—Amigo	52
4—Bela Vista	54

4.º PAREO — 1.000 metros.

	ks.
1—Piririgua	52
2—Sabiá	46
3—Jussy	54
4—Olinda	54
A Suma	50
6—Namorado	50

5.º PAREO — 1.100 metros.

	ks.
1—Pecadora	48
2—Macujina	54
3—Bismarck	50
4—Al Capone	56

6.º PAREO — 1.800 metros — Grande Premio Combinação — Dotação de Cr$ 6.000,00.

	ks.
1—Rio Jamor	48
2—Fla-Flu	46
3—Acutanga	46
4—Harpa	46
5—Lafaiete	50

7.º PAREO — 1.100 metros.

	ks.
1—Rolinha	48
2—Dama	52
3—Gracinha	48
4—Farroupilha	46
5—Pif-Paf	48
6—Rio Ave	56

MEDALHA COMEMORATIVA DO ANO SANTO 1950

distribuidor exclusivo

JOALHARIA CRUZEIRO

Rua Nova, 250

(7712)

Serão filiados á F.P.D. os clubes infantis da cidade

Pinto LOPES

(Para o "D. P.")

Conforme prometeramos em nossa edição de sexta-feira ultima, avisamos aos interessados que a reunião dos representantes dos clubes infantis para filiação dos mesmos realizar-se-á na proxima sexta-feira, na sede do **Great Western**, em Ipiranga, ás 20 horas. Como já tivemos oportunidade de frisar, o encaminhamento será feito por nosso intermedio, para o que os representantes dos clubes não filiados deverão fornecer á nossa reportagem que estará presente áquela reunião, os seguintes dados: nome do clube, cores representativas, sede social e nomes, estado civil idade e profissão de cinco diretores: presidente, vice-presidente, tesoureiro, secretario e diretor de esportes. Ao contrario do que foi anunciado, a filiação será concedida sem as formalidades habituais, pois não será necessario estatuto, nem tampouco o pagamento de uma taxa astronomica, haja visto que a filiação será a titulo precario.

Queremos avisar que somente poderão disputar o campeonato os clubes que se legalizarem, tendo em vista o fato de haver facilidade de filiação. Outro fato importante que frisamos é o limite de clubes disputantes, o que muitos talvez julguem que haja. Absolutamente, não haverá limite.

Esperamos a presença de todos os representantes dos clubes que desejem filiação e tambem daqueles que já estão filiados á FPD.

Será essa a unica oportunidade, pois o presidente da FPD está interessado em ddar inicio ao campeonato o mais breve possivel e após essa reunião da proxima sexta-feira, na sede de Great Western, todos os oficios serão por nós encaminhados á mentora regional, ficando a margem aqueles que não se apresentarem.

DIARIO SOCIAL

(Conclusão da 6ª pagina)

reito do Recife, tendo cursado tambem a Escola Militar. Tomou parte na campanha de Canudos, combateu ao lado das forças legais contra Custodio José de Melo e participou da luta, no Acre, contra o general boliviano Bando.

Deixou varios trabalhos inéditos em prosa e verso.

Viuvo, o extinto, que era filho de Tobias Barreto, deixou duas filhas, sra. Antonieta Barreto de Menezes Rego, esposa do sr. Joel do Rego, e sra. Maria de Lourdes Barreio de Menezes Miranda Henrique, viuva do sr. José Maria Miranda Henrique.

Deixou mais os seguintes netos: srta. Maria José Caloete, sra. Mary Cabral de Vasconcelos, esposa do sr. Luiz Cabral de Vasconcelos, contador da Casa Bancaria Magalhães Franco; sra. Egéria Cavalcanti de Albuquerque, esposa do dr. Armando Cavalcanti de Albuquerque, diretor comercial da "Brasilite"; os jovens Augusto Carlos de Miranda Henrique, Lais de Miranda Henrique e Aricia de Amorim Rego e dois bisnetos.

— Logo que teve conhecimento do falecimento, o governador do Estado determinou que o sepultamento do dr. João Barreto de Menezes fosse realizado ás expensas do governo.

— O sr. Nilo Pereira, secretario do Governo, pela manhã esteve em visita ao corpo, apresentando, em nome do governador Barbosa Lima Sobrinho, condolencias á familia.

ENCONTRO SCHUMAN-BEVIN

(Conclusão da ultima pag.)

locidade e altitude do "B-36". Anunciou que nenhuma decisão foi alcançada sobre se o "B-52" será retirado de sua posição atual como provavel substituto do "B-36".

DESMENTIDO

LONDRES, 7 (U.P.) — Um porta-voz da chancelaria desmentiu, esta noite, que a Inglaterra estivesse negociando com os EE. UU. a inclusão da Espanha no Conselho da Europa.

Declaramos que o snr. SIMÃO GUITCIS, tendo deixado nossa firma em 28 de Fevereiro deste ano, onde exercia as funções de Vendedor em nossas Filiais A Nova Exposição e Movelaria Carioca, recebeu todos os seus direitos, nada tendo mais a reclamar.

Recife, 28 de Fevereiro de 1950.

Comércio e Industria de Móveis Ltda.

CONFIRMO

Recife, 28-2-1950.

a) Simão Guitcis. (7544)

Flagrantes turfísticos

Zé da PISTA

JOQUEIS AMADORES NA RAIA

A Comissão de Corridas do Joquei Clube de Pernambuco, em sua reunião de ontem, recebeu o seguinte requerimento: "Ilmos. Snrs. Membros da ilustre Comissão de Corridas do Joquei Clube de Pernambuco. Os abaixo assinados, todos elementos militantes do turfe pernambucano, quer na qualidade de proprietarios, socios ou simples frequentadores das trades domingueiras do hipodromo da Madalena, atendendo a uma sugestiva iniciativa dos cronistas Helio Pinto e Itamar Pereira, que se escondem do DIARIO DE PERNAMBUCO sob o pseudonimo de zé da Pista, veem por meio deste requerimento, solicitar a inclusão de um pareo extra-oficial, no programa da 10.ª corrida do calendario turfistico de 1950. Esse pareo atração de joqueis amadores, será organizado ao vosso criterio, sabendo que os "pilotos" já possuem os animais que deverão dirigir. Sem outro assunto a tratar no momento, aproveitamos o ensejo para vos apresentar os nossos protestos de elevada estima e distinta consideração". Seguem-se varias assinaturas, inclusive as de Geraldo Carvalho, Pedro Allain Junior, Moacir Santos pelo seu filho Airton, tte. Caetano Silva, Jovenor Martins pelo seu filho Jarbas, Nelson Valença Filho e outros.

MATRERITO E CODIGO ADQUIRIDOS

O jovem Dario de Aguiar aumenta dia a dia o numero de parelheiros de sua propriedade. Alem de Harpa e Nunca Mais, acaba aquele estimado "turfman" de adquirir os animais Codigo e Matrerito, ambos pertencentes á cavalhada do Joquei Clube, que fizeram parte de um dos ultimos lotes importados do sul. Codigo é inedito, custou 27 mil cruzeiros e correrá com o nome de Harpista, numa homenagem ao seu antigo possuido, hoje com o nome de Principe e pertencente a um fazendeiro no interior do Estado. Matrerito passará a chamar-se Violino.

HONROSO CONVITE A BELARMINO

O brigadeiro Alvaro Heckshcr, comandante da Segunda Zona Aérea, durante o "meeting" de domingo, quando comemorava na tribuna de Honra a vitoria de Evita, convidou ao tratador Belarmino Pereira, que ainda recebia as aclamações das sociais e Tribuna, durante o "champagne", para ser o responsavel por um animal de corrida que pretende adquirir. Este convite do ilustre militar deixou satisfeitissimos os meios turfisticos pernambucanos, principalmente porque estamos certos de que o brigadeiro Alvaro passará a prestigiar o turfe regional.

UM "RECORD" DE PALMEIRA

A famosa egua pernambucana Palmeira, que atua na Gavea, defendendo a jaqueta do espólio F. Lundgren, assinalou um "record" sensacional, domingo ultimo, ao vencer o primeiro pareo do programa organizado pelo Joquei Clube Brasileiro. Palmeira, que tem 5 anos, filha de Sonclo em Cataca, marcou 50 segundos cravados para os 1.500 metros.

OS QUE MUDARAM DE "PENSÃO"

Gracinha deixou as cocheiras de Zepretinho para Casa Amarela, onde passará á responsabilidade de Oscar Leal. Piririguá e Taura abandonaram a casa de Luiz Pereira pelas cocheiras de José Pretinho. Compensando esta perda Luiz Pereira recebeu seus novos pensionistas Código e Matrerito que se encontravam respectivamente nas casas de Juvenor Martins e José Pretinho. De todo este movimento, observa-se apenas que as coisas do turfe sairam daquele eterno marasmo em que viveram durante tantos anos, marchando para dias positivamente melhores.

ADIADO O REGRESSO DE TEOFILO

Em telegrama ontem dirigido ao dr. Laroque de Almeida, o famoso locutor e homem de turfe, dr. Teofilo de Vasconcelos comunicou o adiamento do seu regresso ao Recife, por mais alguns dias. Teofilo de Vasconcelos encontra-se em São Paulo, tratando da aquisição de material para a instalação de uma emissora em João Pessoa e outra em Limoeiro.

DEFINITIVAMENTE AFASTADA, ETC.

(Conclue na 5.ª página)

tulio Vargas e Walter Jobim, que em momento dado pareciam ter esquecido as divergencias e lutas que os colocaram em campos opostos em 1945, voltaram ás suas posições originais.

A MISSAO LUZARDO

A incrivel rapidez que caracterizou a marcha dos acontecimentos politicos do país nessas ultimas 48 horas, não permite ao reporter maiores divagações sobre numerosos e expressivos detalhes que chegaram ao seu conhecimento.

Não é possivel, entretanto, não se deter no episodio, quase fotoproposta que o sr. Luzardo fez ao sr. Walter Jobim, dizendo-se autorizado oficialmente pelo sr. Getulio Vargas. Seria isso verdade ou seria mera chantagem politica do sr. Luzardo? Teria sido essa manobra iniciativa pessoal do deputado gaucho ou estaria ela ligada á decisão do sr. Vargas lançar-se como candidato á sucessão presidencial? Ou, ainda como hipotese, estaria encerrada na proposta Luzardo a manobra derradeira e desesperada dos elementos dissidentes do PSD, contrarios a uma candidatura emergente do Catete, mas favoraveis a uma candidatura estritamente partidaria como poderiam ser as dos srs. Nereu Ramos, Walter Jobim ou João Neves da Fontoura?

Não entra na cobertura desta reportagem a revelação do misterio que encerra a proposta Luzardo. Um fato, é indiscutivel, apesar do formal desmentido que lhe opôs o sr. Getulio Vargas: o Luzardo ao transmitir a pretensa proposta de Vargas á Comissão Executiva do PSD gaucho, á cuja reunião esteve presente o Walter Jobim, disse que o fazia autorizado pelo sr. Getulio Vargas.

Em verdade, logo depois da divulgação do veemente desmentido do sr. Vargas, desmentido esse que foi gravado em disco pelas Emissoras Associadas, ouviu este correspondente, uma vez mais, o sr. Walter Jobim declarar que Luzardo fez a sua proposta em carater oficial. O mesmo o fizeram outros elementos presentes á já famosa reunião do C. E. do PSD gaucho, como os srs. Gaston Englert e Francisco Brochado da Rocha. Em suma, desde o governador Jobim até os seus secretarios particulares confirmaram o que este correspondente já havia divulgado na reportagem que enviou para "O JORNAL" no ultimo sabado.

REACAO DE ADEMAR

A reação do sr. Ademar de Barros, ao tomar conhecimento da proposta Luzardo, primeiro pelas informações dos agentes do governador paulista no Rio, e depois pela exposição que o sr. Marcial Terra lhe fez, foi de estupor. O governador paulista recusou-se a acreditar não na proposta Luzardo, mas na possibilidade do sr. Vargas tê-lo autorizado a falar oficialmente em seu nome. E foi baseado nessa certeza que o sr. Ademar de Barros recusou-se a tomar uma iniciativa precipitada, iniciativa essa que redundaria no rompimento formal das negociações que há mais de cinco meses vem entabolando com Vargas para a formação de uma Frente Democratico-Populista, da qual, um dos dois, ele ou Vargas, seria candidato á sucessão presidencial.

Apesar de fortemente pressionado pelo Rio os srs. Cirilo Junior, Benedito Valadares e Horacio Lafer, além do sr. Adroaldo Mesquita da Costa procuraram de todas as formas dissuadir o governador bandeirante da viagem que ele tinha marcado para Itú — Ademar de Barros resolveu seguir imediatamente para o sul, antecipando sua viagem por algumas horas. Da mesma forma, o governador paulista recusou-se a discutir a proposta que o sr. Marcial Terra lhe fez, no sentido dele apoiar um dentre os cinco nomes que o PSD lhe apresentava. Dentre esses nomes, o sr. Terra mostrou particular interesse em obter o apoio do governador paulista para o sr. João Neves da Fontoura.

Ninguem esperava o sr. Ademar de Barros em Itú, não só porque a sua viagem estava marcada para dois dias depois, como tambem pelo adiantado da hora em que o possante **Douglas** do governador paulista desceu no pequeno e improvisado campo de pouso da fazenda do sr. Getulio Vargas.

Entretanto, menos de duas horas depois de sua espetacular aterrissagem em Itú, estava o sr. Ademar de Barros aparentemente convencido de que agira acertadamente ao se recusar a ceder á pressão do Rio ao repelir desde o primeiro momento a veracidade das informações sobre o carater da proposta feita por Luzardo ao C. E. do PSD gaucho.

O sr. Getulio Vargas, não só convenceu o governador paulista da falsidade das alegações de Luzardo, como procurou provar-lhe a sua boa fé autorizando-o a transmitir ao sr. Walter Jobim a proposta que vai no inicio desta reportagem.

CANDIDATO DE UMA FRENTE POPULAR

No dia seguinte, voltando a conferenciar com o sr. Getulio Vargas, cuja residencia parecia se ter transformado numa convenção preliminar da Frente Popular em elaboração — ali se encontravam os srs. Erlindo Salzano e Gabriel Pedro Moacir, dirigentes do PSP, o senador Ernesto Dornelles, dirigente do PSD, o deputado João Goulart, dirigente do PTB gaucho e o major Newton Santos, dirigente do PTB paulista, o sr. Danton Coelho, um dos emissarios de maior confiança do sr. Getulio Vargas, alem de outras figuras politicas — o sr. Ademar de Barros acertou com Vargas o proximo encontro em que deveriam decidir finalmente o nome do candidato da Frente em elaboração.

Naturalmente, essa decisão ficava na dependencia da reação do sr. Walter Jobim á proposta que o sr. Ademar de Barros lhe iria fazer em nome de Vargas. Mas, como se verificou pouco depois, a reação de Jobim foi inequivocamente contraria. Aliás, o proprio sr. Ademar de Barros não se mostrou surpreendido diante da decisão do seu colega gaucho.

Aliás, em declarações que formulou para este correspondente, o governador paulista deixou transparecer claramente que considera definitivamente enterrada a chamada **Formula Jobim**.

Esgotado, entretanto, como se encontrava pela trepidação dos acontecimentos que o envolveram nesses ultimos dois dias, o sr. Ademar de Barros confessou a este correspondente que somente dentro de alguns dias, depois de discutir amplamente com os seus conselheiros politicos o novo panorama politico nacional, poderia tomar a sua decisão final.

Nesse interim, o sr. Danton Coelho, emissario especial de Vargas, seguiria para o Rio, a fim de esclarecer o misterio da chamada proposta Luzardo, enquanto o sr. Erlindo Salzano, emissario de Ademar de Barros para aqui seguiria com o mesmo objetivo.

E tudo indica que da impressão que esses dois emissarios vão colher sobre a repercussão da manobra Luzardo depende a decisão final a que o sr. Ademar de Barros se refere.

TEATRO

(Conclusão da 6ª pagina)

pensavel em nosso meio, para que **Caminhantes sem lua** não chegue apenas até ás platéias do teatro, mas chegue a estas platéias guardando absoluta fidelidade ao pensamento e sentimento dos autores.

OUTRAS NOTICIAS TEATRAIS

Dario Niccodemi, autor italiano, cuja obra já foi traduzida em todos os idiomas está sendo representado no Serrador por "Eva e seus artistas". A sua comedia "La maestrina" que na tradução de Iglezias e Carlos Lage recebeu o titulo de **A felicidade vem depois...** está alcançando sucesso. Na "professora Maria", Eva Todor marca um ponto alto em sua carreira de comediante, acompanhada de perto por Stuart, Elza, Villon, etc.

— Continuam, no Teatro Copacabana e Teatro de Bolso os sucessos de **Um deus dormiu lá em casa**, de Guilherme Figueiredo e **Assim falou Freud**, com Nely Rodrigues e Ziembinsky.

— A nova revista de Maria Daniel e Jorge Murad **Tô de olho**, em cartaz no Teatro Follies, de Copacabana, está obtendo exito nas suas representações diarias, ás 20 e 22 horas. Têm merecido aplausos os quadros "Numa ilha do Pacifico", "Amor Cifano", que marcou o reaparecimento das irmãs Mary e Alva. No elenco de **Tô de olho**, figuram Juan Daniel, Mary e Alba, Badú, Carlitos, Carlos Tovar, Zaquia Jorge, Kate Miller, Armando Santos e as "Follies Girls" com Tamara, Adyr, Ermelinda, Edith, Trudel, Loris e Mariazinha.

— **Bonde do Catete**, a revista de J. Maia e Max Nunes, atraindo imenso publico ao João Caetano. No elenco Walter d'Avila, Silva Filho, Colé, Silvino Neto, Saluquia Rentini, Marlene, Cléa Suzana, Durvalina Duarte, Aureo Paiva, Floripes e outros artistas.

— Está definitivamente marcada para 17 proximo, no Recreio, a realização de Dercy Gonçalves, que ai vem, em **Nêga matuca**, uma revista de Luiz Peixoto, Freire Junior e W Pinto. No conjunto figuram valores como Lourdinha Bittencourt, Nelson Gonçalves, Bilinha, Spina, J. Cabral, Walkiria Rosas e Almeidinha, entre muitos outros, além do corpo de baile sob a direção de Delff.

— **Escandalos 1950** é o espetaculo de revista que ultrapassara a soma de um milhão e quinhentos cruzeiros e o seu guarda roupa vai nos apresentar figurinos de Alceu, que pela primeira vez aparece desenhando para o teatro. O espetaculo que Helio Ribeiro vai apresentar no Carlos Gomes é que lançará Bibi Ferreira, na revista, trás a direção de Chianca de Garcia que sendo o maior produtor de nosso ambiente, constitui uma segurança para o seu sucesso. Chianca de Garcia trabalha para sobrepujar os seus proprios feitos anteriores e, estamos certos que conseguirá o seu intento, quando no proximo dia 17 der ao publico no Teatro Carlos Gomes, **Escandalos 1950**.

— Está despertando vivo interesse a estréia da Companhia Jayme Costa que se efetuará na proxima semana, dia 17, no Gloria, com a reaparição de Oduvaldo Vianna com a peça que se intitula **Alegria**. Jayme Costa que dirige os ensaios, está entusiasmado com os interpretes da comedia: Heloisa Helena, Yara Cortez, Gilberto Martinho o novo galã da companhia e Adolar, na pele de "Kalin".

IOFOSCAL

O fortificante indicado para as crianças em idade escolar

Concede Luiz Gentil uma grande simultanea

Venceu oito taboleiros e empatou dois — Magnifica a exibição do campeão do nordeste — Outra simultanea, domingo — Uma nota do Clube de Xadrez

VITORIA DE LUIZ GENTIL — Flagrante da simultanea dirigida pelo enxadrista cearense Luiz Gentil, no Clube de Xadrez do Recife

Domingo, como fôra anunciado, o enxadrista Luiz Gentil proporcionou aos aficionados do nobre jogo um espetaculo sensacional, na sede do Clube de Xadrez do Recife.

Conduzindo uma simultanea de 10 taboleiros entre jogadores da 1.ª e 2.ª turmas, conseguiu uma porcentagem surpreendente, vencendo 8 e empatando 2. Senhor de um jogo seguro, que cada vez mais se impõe diante de adversarios, Gentil sem nenhum favor o maior enxadrista dessas plagas.

Como finalista ninguem o supera, porque quanto mais dificil a posição, mais recursos põe em pratica, realizando quase o impossivel, dentro do jogo justo e de melhor solução. O Clube de Xadrez do Recife está de parabens, por ter oferecido aos seus associados esse espetaculo, que só poderá trazer aos mesmos novos ensinamentos tão necessarios aos conhecimentos de cada um. A atual diretoria do Clube, tendo á frente elementos como o dr. Celio De Carli, Euclides de Carvalho e outros, vem se desdobrando para reorganizá-lo, fato que podemos constatar, dado os grandes melhoramentos pelos quais o mesmo vem passando.

NOVA SIMULTANEA, DOMINGO PROXIMO

O campeão de Pernambuco Luiz Tavares, credenciado no ultimo campeonato brasileiro, na categoria de mestre, diante de sua ultima colocação, dará, no domingo proximo, uma simultanea, no Clube de Xadrez do Recife, a convite de seus diretores. Como aconteceu no domingo passado, quando ali esteve Luiz Gentil, grande numero de enxadristas deverá estar presente para assisti-la.

CLUBE DE XADREZ DO RECIFE

Em sessões realizadas nos dias 9 e 15 de fevereiro e de 1 e 7 do corrente, foram admitidos como socios deste clube os seguintes senhores:

Adalberto Ferreira Cunha, Meyer Mesel, Valdemar Araujo de Santa Cruz Oliveira, Osorio Martins Melo, Geraldo Gomes de Aragão Vilar, Mauro Lauria de Almeida, Rubem Prieto Peres, Orestes Novelino, Emanuel Pereira Costa, Alvisio Albuquerque Leal, Antonio Fiorenza, Chiapeta Nicola, Uraquitan Bezerra Leite, Precilio José do Rego Pires, Abrahão Fainzilber, Leonardo Gois Vieira, Geraldo Porto Mendes, Manuel Cordeiro Neves, Pedro Murilo dos Santos, Aloisio Teles de Menezes, Mario dos Santos Lyra, Daury da Silveira Santos, Manuel Bocal, Hebert Pires Esteves de Souza, Fernando Cruz, Antonio Xavier de Morais Coutinho, Zdmylson José Priston Pessoa, Nicolau Abrantes dos Santos, Severino Tolentino de Freitas, Severino Pessoa de Araujo Lima, Newton Faria de Oliveira, Sebastião de Lira Ventura, Mozart Pimentel, Manuel Viana de Vasconcelos, Fernando Monteiro de Matos, José Expedito Ferreira Herbster, Luiz Veiga Pessoa Filho, Edson Clementino de Oliveira e Aloisio de Melo Xavier.

IOFOSCAL

O fortificante indicado para as crianças em idade escolar

RECEBIDO EM LONDRES, ETC.

(Conclusão da ultima pag.)

esposa e duma comitiva, da qual faz parte o ministro do Exterior, Robert Schuman. O sr. e sra. Auriol serão recebidos na estação Vitoria em Londres, pelo rei Jorge e rainha Elizabeth, devendo percorrer as ruas de Londres na carruagem real.

BOAS VINDAS

LONDRES, 7 (R.) — O presidente Vicent Auriol, da França, acompanhado de madame Auriol, chegaram hoje, a esta capital, para uma visita de 3 dias á Grã-Bretanha. O rei Jorge VI, envergando uniforme de grande almirante, destacou-se do grupo oficial presente á Victoria Station e apresentou suas boas vindas ao presidente, enquanto a rainha Elizabeth cumprimentava madame Auriol. A chegada do trem real á Victoria Station teve lugar exatamente ás 14.45, um minuto antes do que fôra previsto.

ATA DA ASSEMBLÉIA GERAL ORDINARIA DO COTONIFICIO CAPIBARIBE S/A. REALIZADA NO DIA 24 DE FEVEREIRO DE 1950

A's quinze horas do dia vinte e quatro de fevereiro de mil novecentos e cincoenta, reuniram-se na sede social do Cotonificio Capibaribe S/A, sita á rua José Bonifacio, nº. 944, nesta cidade, acionistas em numero legal, afim de tratar da materia constante do edital de convocação publicado no Diario Oficial e DIARIO DE PERNAMBUCO nos dias 15, 16 e 17 de fevereiro do corrente ano. Assumiu a presidencia o diretor-presidente srº. Jorge Baptista da Silva, convidando os senhores Evaristo Fonseca e Fernando Estelita Pessoa, para servirem de primeiro e segundo secretarios respectivamente. Pelo primeiro secretario foi procedida a leitura do edital de convocação cujo teor vai transcrito a seguir: — Cotonificio Capibaribe S/A. Assembleia Geral Ordinaria. — 1ª. Convocação. Convidamos aos senhores acionistas do Cotonificio Capibaribe S/A, a reunir-se em Assembleia Geral Ordinaria, ás quinze horas do dia vinte e quatro do corrente mês, na sede social á rua José Bonifacio nº. 944, nesta cidade, afim de tomarem conhecimento e deliberarem sobre o Balanço Geral, Contas de Lucros e Perdas, Relatorio da Diretoria e Parecer do Conselho Fiscal, referentes ao exercicio findo em 31 de dezembro de 1949, bem como elegerem os membros efetivos e os suplentes do Conselho Fiscal para o futuro exercicio social. Recife, 15 de fevereiro de 1950. Jorge Baptista da Silva, Plinio Brayner, Diretores. Terminada a leitura do edital o sr. Presidente declarou que se achavam sobre a mesa a copia do Balanço Geral, Contas de Lucros e Perdas, Relatorio da Diretoria e Parecer do Conselho Fiscal para exame e discussão. O acionista sr. Adalberto Salsa pediu a palavra para dizer que achava desnecessaria a leitura dos referidos documentos pois já era do conhecimento de todos uma vez que haviam sido publicados no Diario Oficial e DIARIO DE PERNAMBUCO no dia 18 do corrente. A seguir, o presidente submeteu-os á discussão e por unanimidade de votos foram aprovados, abstendo-se de votar os diretores e membros do Conselho Fiscal. Em continuação, foi feita a eleição para membros efetivos e suplentes do Conselho Fiscal, obtendo-se o seguinte resultado: — Stenio Carlos de Souza, Alcindo Fonte e Ralph Leça para membros efetivos com os mesmos honorarios estabelecidos para o exercicio de 1949; Samuel Costa, José Sardá e M. Martins de Oliveira para suplentes. A seguir foram empossados os membros do Conselho Fiscal e como nada mais houvesse a tratar ficou suspensa a sessão para lavratura da presente ata no livro proprio, depois de cuja leitura e aprovação foram encerrados os trabalhos. E para constar eu, Evaristo Fonseca, primeiro secretario, a redigi e assino juntamente com os acionistas, Fernando Estelita Pessoa, Jorge Baptista da Silva e Adalberto Salsa, designados pela Assembleia para assina-la em nome dos demais acionistas presentes.

Recife, 24 de fevereiro de 1950.

Evaristo Fonseca — 1º. secretario.
Fernando Estelita Pessoa — 2º. secretario.
Jorge Baptista da Silva — Presidente
Adalberto Salsa

Nº. 117 — Fica arquivada nesta secretaria a primeira via da presente ATA DA ASSEMBLEIA GERAL ORDINARIA em virtude do despacho da Junta Comercial de 2-3-50. Pagou na mesma primeira via a quantia de Cr$ 20.00 em selo federal e Cr$ 1,00 de Educação e Saude, tudo por estampilhas taxa do arquivamento. Secretaria da Junta Comercial de Pernambuco, 3 de março de 1950.

Amaury Ramos
Diretor-secretario
(7715)

THE GREAT WESTERN OF BRAZIL RAILWAY COMPANY LIMITED

AVISO AO PUBLICO

AMPLIAÇAO DO SERVIÇO DE TRENS DE PASSAGEIROS NO RAMAL BARREIROS — LINHA SUL

Esta Companhia autorizada pelo Distrito Fiscal do Departamento Nacional de Estradas de Ferro, resolveu ampliar o serviço de passageiros no Ramal Barreiros, com a criação dos seguintes novos trens, entre Ribeirão e Barreiros, e vice-versa, os quais começarão a correr no dia 18 do corrente, ficando, assim, o referido Ramal servido por trens diarios:

Ribeirão a Barreiros — Trem MS/13 — 3as., 5as. e Sabados			Barreiros a Ribeirão — Trem MS/14 — 4as., 5as. e Sabados		
Estações	Chegada	Partida	Estações	Chegada	Partida
Ribeirão	—	9.00	Barreiros	—	13.30
[illegible]	9.24	9.26	Pereira Lima	13.50	13.51
Lôbo	9.49	9.51	E. Coimbra	14.17	14.22
Cucaú	10.14	10.18	Primavera	14.34	14.35
Horizonte	10.39	10.40	Horizonte	14.53	14.54
Primavera	10.58	10.59	Cucaú	15.15	15.18
E. Coimbra	11.11	11.16	Lôbo	15.41	15.43
Pereira Lima	11.42	11.44	Brejo	16.06	16.08
Barreiros	12.04	—	Ribeirão	16.32	—

Todavia, ainda de acôrdo com a autorização do Distrito Fiscal, a circulação dos novos trens será feita a titulo de experiencia, durante 90 dias, ficando condicionada a sua continuação depois de esgotado esse praso, ao resultado compensador que os mesmos possam oferecer, mediante adequado aproveitamento por parte do público.

Os novos trens darão correspondencia em Ribeirão com os trens interestaduais Pernambuco/Alagoas, e vice-versa, prefixos PS|1 e PS|2.

Recife, 7 de Março de 1950.

A ADMINISTRAÇÃO

(7725)

ILEGÍVEL

CRONICA DO INTERIOR

Samuel Soares

ESTRADA CATENDE - QUIPAPÁ

Lemos no ultimo boletim semanal do Departamento de Estradas de Rodagem a noticia de que estão tendo inicio os trabalhos de construção da rodovia Catende-Quipapá, em prosseguimento ao traçado mais lógico e racional da estrada-tronco da zona sul do Estado. E tudo indica que se pode confiar, desta feita, em que o trabalho seja realmente executado, a despeito da demora de se beneficiar uma região que, de há muito, reclama tão util empreendimento.

Assim nos manifestamos, firmados na excelente orientação que se vem imprimindo, ultimamente, ao D. E. R., que, lutando embora com dificuldades financeiras assás consideraveis, vem procurando o máximo possivel em trabalhos realmente correspondentes com as necessidades atuais.

Considera, esta noticia a que aludimos, a probabilidade de que vão os municipios de Quipapá e Maraial sair do isolamento a que têm sido condenados pois que figuram entre os poucos que, até hoje, não possuem um quilometro de estrada de rodagem construida pelo Estado. E, enquanto tal situação ocorre com outras comunas do interior, como é o caso de Canhotinho, Palmeirina, Angelim e Jurema, não há duvida que só os ultimos as administrações municipais e a iniciativa particular têm conseguido, graças à natureza de um solo mais propicio, atenuar, um pouco, as dificuldades de transporte que, em Maraial e Quipapá se limita, exclusivamente, ao deficiente serviço ferroviário.

Com efeito, não significa hoje, de realmente proveitoso, um transporte que só pode ser utilizado a horas mais ou menos certas, quando o automovel e o caminhão e resolvem a todo instante ou de acôrdo com as necessidades ocasionais.

Desde muitos anos, vem a população do municipio de Quipapá clamando, com justiça, contra o isolamento a que tem vivido condenada. E quando a iniciativa de elementos locais ou de empresas particulares, como é o caso da Usina Agua Branca S. A. se exerce no sentido de criar, através de estradas carroçaveis, um escoadouro para dar evasão aos produtos do municipio tão fertil e produtor, vê-se anulado todo êsse esforço uma vez se verifiquem os efeitos das chuvas, na época invernosa. Durante ela, persiste a condição de absoluto isolamento, porque é impossivel a realização de um trabalho definitivo que só o governo do Estado pode e deve efetuar.

Por isso, congratulamo-nos com os quipapaenses e com os habitantes de Maraial, compreendidos, entre uns e outros, os que residem nas localidades de Jaqueira, Frei Caneca, Iramapina, Piriperi e Iraci, todos ao longo do trajeto que a nova rodovia vai ter, segundo se espera.

Mas, para que êsse trabalho de penetração ferroviária, através de uma região produtora e fertil e em verdade necessitada de meios de condução e de transporte seja completo e satisfatório, é mister que se prolongue até Garanhuns, beneficiando, igualmente, aos municipios de Canhotinho e Angelim, inclusive as vilas de Agua Branca, Paquevira e São João.

Para o caso, invocamos a atenção do "Departamento de Estradas de Rodagem" com a certeza de que não descurará, quando possivel, o emprêgo dos meios aconselhaveis para incorporar todos êsses municipios a que aludimos no plano rodoviário do Estado, com proveitos e resultados indiscutivelmente satisfatorios para a economia de Pernambuco e para o bem-estar de um consideravel numero de pernambucanos que têm permanecido à margem de beneficios que, desde muito, lhes deveriam ter sido concedidos.

Os inativos da Policia Militar

Uma carta do capitão reformado José Caetano de Melo, residente no municipio de Angelim

A propósito de comentários que temos formulado, nesta página, sôbre a situação de extrema penuria em que estão vivendo varios inativos da Policia Militar, alguns deles residindo no interior e entregues às labutas do campo, recebemos do capitão José Caetano, reformado desde 1926, e que reside no municipio de Angelim, a seguinte carta, datada de 24 de fevereiro ultim.:

"Sr. Samuel Soares:

Cumpro o grato dever de agradecer, muito penhorado, o esfôrço e a dedicação que V. S. tem revelado na defesa dos justos interesses dos oficiais inativos da Fôrça Policial do Estado e de cujo numero faço parte.

E' sabido, geralmente, o estado de penuria em que vivem infelizes oficiais, residindo no interior com suas familias, sofrendo privações de toda sorte e esquecidos, sem motivo, dos poderes publicos.

E' verdade que diversos oficiais tiveram seus vencimentos atualizados e vivem com relativo confôrto; há, porém, muitos que são esquecidos e, neste numero estou eu, como estão muitos dos meus camaradas, apesar do grande tempo e dos bons serviços prestados à coletividade e ao Estado.

Para sua apreciação, faço, aqui, um resumo de minha atuação na Policia Militar.

Sempre fui escolhido para as comissões mais arriscadas. Com o pé na alpercata, fuzil ao ombro, com os meus bravos soldados, atravessava e [illegible] as catingas e taboleiros ressequidos deste e dos Estados vizinhos, em perseguição a grupos de bandidos chefiados por individuos tarados para o crime. Antonio Silvino, Sebastião Pereira, Luiz Pereira, vulgo Luiz Padre, Virgulino Ferreira, vulgo Lampeão e Joaquim Bernardo, conhecido por Joaquim Magro, assassinavam e roubavam nossos patricios. Permaneci na luta de combatê-los desde 1903 até 1926 quando fui reformado no posto de capitão. No cumprimento do dever, enfrentei grupos e mais grupos, muitas vezes em terreno perigoso e dificil, verificando-se baixas entre os soldados que me acompanhavam.

Para melhor esclarecimento, cito nomes de bandidos que foram mortos nesses combates ou capturados e entregues à Justiça: Antonio Francisco, João Criança, José Guedes, Caetano Labarêda, mortos em combates, os irmãos Vicente e José Cabeça Branca, presos e entregues à Justiça e mais o individuo conhecido por José Gato, tambem morto em luta, pertenciam ao grupo de Antonio Silvino, enquanto Giboião, Mão de Grelha, Canfintim, Luiz Macario e Bom de Vera, mortos em combate, eram pertencentes ao grupo chefiado por Sebastião Pereira e Luiz Padre. Joaquim Magro, chefe de grupo, e seu companheiro Antonio Grande foram feridos e capturado, Jeremias dos Santos Francês, ferido e preso, Vicente Dias e seu companheiro morto em combate, eram bandidos perigosos que agiam nos municipios de Garanhuns, Bom Conselho, Aguas Belas, Pedra, Buique; Manuel Leandro, chefe de um coito de ladrões de cavalos e outros assaltantes, foram mortos em combate, quando atacavam, para roubar, a então vila de Maraial. José Frutuoso e Luiz Gomes, que tambem morreram em combate, agiam com grupos de Joaquim Magro. Os irmãos Cassiano e José Supauba, conhecidos como o "Grupo dos marinheiros" agiam nos municipios de Serra Talhada, Manissobal e Salgueiro e tinham por escôpo atacar os viajantes, nas estradas. Perseguidos pela minha fôrça, foram afinal presos no municipio de Cabrobó, e entregues à Justiça.

Apesar de todo êsse esfôrço constante, no longo de trinta e três anos de riscos de vida no cumprimento do meu dever, no serviço do Estado e na defesa das familias sertanejas, tendo dirigido, ainda, 22 delegacias, não me acusa a consciencia a pratica de uma indignidade, pois sempre procurei honrar a farda e a corporação a que pertencia. Deixei a vida ativa com a mão esquerda mutilada em consequencia de um grave ferimento recebido ao prender um celebre ladrão de cavalos.

Atualmente, no fim da vida, tenho pensão inferior aos vencimentos de um terceiro sargento e para me manter e dar sustento à familia, trabalho na enxada, em uma pequena lavoura, observando, no entanto, que outros oficiais, com menos tempo de serviço tiveram suas pensões atualizadas, vivendo com tranquilidade e com conforto.

Assim, a despeito da série de bons serviços prestados, passo, agora, as mais negras privações, sem ter para quem apelar, pois que os meus requerimentos dirigidos aos govêrnos nunca foram estudados e levados na merecida conta.

Desejo frisar, por ultimo, que com as presentes declarações, não viso melindrar o atual governador do Estado, mas tão somente fazer com que o dr. Barbosa Lima Sobrinho tenha melhor conhecimento dos bons serviços que prestei, durante muitos anos, a Pernambuco e à sua coletividade.

Grato pela publicação desta, subscrevo-me

Patricio e admirador

(a) José Caetano de Melo, capitão reformado."

IOFOSCAL

O fortificante indicado para as crianças em idade escolar

TIMBAÚBA

Grupo Escolar — Aniversario — Educandarios Assistencia Social — Predio do Correio e Telegrafo — Comentarios — Calçamento — Campo de aviação

José CABRAL

(Para o "D. P.")

GRUPO ESCOLAR — Impõe-se, cada dia que passa, a construção de um grupo escolar, pelo govêrno do Estado, nesta cidade.

O velho prédio onde funcionam as escolas estaduais, foi construido ainda no govêrno do general Barbosa Lima. Não possuindo, pois, os requisitos necessarios à pedagogia moderna, obriga, o seu professorado, à frente sua ilustre diretora, a fazer verdadeiros prodigios, afim de serem cumpridos os programas da Secretaria da Educação.

Ao governador Barbosa Lima Sobrinho vai o apêlo dos pais timbaubenses, no sentido de que se construa, com a brevidade possivel, um grupo escolar dotado de amplas e modernas instalações.

* * *

ANIVERSARIOS — Por motivo de seu aniversario, ofereceu recepção aos seus amiguinhos, o garoto Tulio, filho do poeta João Feliciano, aqui residente.

* * *

EDUCANDARIOS — A nossa terra possue dois educandarios que muito a recomendam. Trata-se da "Escola Normal Rural Santa Maria", dirigida proficientemente pelas irmãs franciscanas e o "Externato Timbaubense", cujo diretor é o professor José Mendes da Silva.

A diretora do "Santa Maria", no sentido de ampliar cada vez mais suas instalações, acaba de adquirir, por compra, o palacete de d. Sinhá Moura.

O Externato acaba de receber do govêrno federal um vultosa quantia, parte da qual será empregada em adaptar suas instalações para o curso ginasial.

* * *

CALÇAMENTO — Foram iniciados os serviços de calçamento da rua Marechal Dantas Barreto.

* * *

AGUA — Estão sendo desembaraçados na Alfandega de Pernambuco, os canos para o serviço dágua de Timbaúba.

* * *

AERO CLUBE — Será festivamente inaugurado no proximo dia 12 do corrente, o campo de pouso. E' o seguinte o programa das solenidades:

8 horas — Hasteamento do Pavilhão Nacional e da bandeira do Aero Clube. 8 1/2 — Chegada dos aviões da Base Aerea do Recife, Aero Clube do Recife, Vitoria de Santo Antão, Caruarú, Catende, Nazaré da Mata, João Pessoa e Campina Grande. 9 horas — Após a aterrissagem dos aviões, os seus tripulantes serão cumprimentados pelas autoridades locais. Usará da palavra o orador do clube, sr. José Cabral. 10 horas — Revoada de acrobacia e turismo. 11 1/2 — Almoço. 13 1/2 — Reinicio dos vôos. 20 horas — Suntuoso baile na séde da Liga Litero Atletica.

* * *

COMENTARIOS — Em todas as cidades do interior, existem os pontos certos para o bate-papo diario. Em Carpina, segundo o sr. Artur Alves de Albuquerque, as reuniões são realizadas à sombra acolhedora dos velhos armazens da Great Western. Em Timbaúba, são as farmacias do Raul e do Feliciano os locais preferidos, onde, geralmente, a vida do proximo sofre um bocado... O Feliciano, quando não está vendendo mezinhas, escrevendo um poema ou fazendo a correspondencia do "Jornal do Comercio", fórma conôsco nas interminaveis cavaqueiras. Há dias passados quando falavamos sobre os falsos jornalistas de São Paulo, foi narrado, por um dos presentes um fato interessantissimo, digno de figurar em nosso anedotario popular. Foi o seguinte: Quando do Recenseamento de 1940, na cidade de Goiana, um dos agentes designados para fazer o serviço de uma propriedade rural, fez, no formulario respectivo, a promoção de todos os trabalhadores braçais, a jornalistas...

Foi, pois, estupefáto, que o delegado do Recenseamento recebeu das mãos daquele genial funcionario, a alarmante noticia de que no "engenho tal", existiam dezenas de jornalistas...

* *

ASSISTENCIA SOCIAL — Por um lamentavel lapso de nossa parte, deixamos de mencionar entre as instituições de caridade, aqui existentes, as "Damas do Bem". Constituida de jovens de nossa melhor sociedade, essa organização muito tem feito em beneficio dos deserdados da sorte. O seu trabalho, levando aos casebres de nossos morros a assistencia necessaria a dezenas de miseraveis que ali vegetam, é algo de nobre e elevado.

CONTINUA A APREENSÃO DE AUTOMOVEIS DE LUXO

RIO, 7 (Meridional) — Até agora já foram apreendidos pela Alfandega mais de 71 automoveis de luxo, segundo o inspetor geral da Alfandega, sr. Leoncio [illegible]. Diz que todos os recursos [illegible] para aumentar a [illegible] dade [illegible] não são empregados, inclusive [illegible] automoveis em nomes de menores.

BELO JARDIM

(Serra do Vento)

Cartazes politicos — Schola Cantorum — Sociais

Alarico VASCONCELOS

(Para o "D. P.")

CARTAZES POLITICOS — Aproximam-se as eleições e já estão sendo lançados os primeiros cartazes de propaganda politica, através de promessas que são feitas nestas épocas eleitorais, mas que infelizmente não são satisfeitas depois. Agora, está em voga a de que se construirá uma ponte na estrada para a séde do municipio e uma estrada para a vila de Tacaimbó.

Trata-se, com efeito, de dois serviços de imensa utilidade para esta vila e o distrito de que é séde, pois que, no periodo invernoso, ficamos isolados. Oxalá que, desta feita, as promessas se convertam em realidade.

SCHOLA CANTORUM — Encontra-se em plena atividade a Schola Cantorum dirigida pela sra. Cacilda Arruda Breckenfeld, a qual tem se empenhado, com o máximo esfôrço, pelo êxito do seu notavel empreendimento.

VIAJANTES — Seguiu para o Recife, o sr. Manuel Teodoro de Arruda, que se fez acompanhar de sua consorte.

ANIVERSARIOS — Transcorreu no dia 13, o aniversario do sr. Josué Teodoro de Arruda e no dia 27, o do jovem Fernando de Lima Araujo.

BATIZADO — Foi levado à pia batismal, no dia 28 de fevereiro, o menino Paulo, filho do sr. Severino de Barros Xavier e de sua esposa, sra. Eulalia de Barros Xavier. Serviram de padrinhos o conego Pedro Adrião e d. Maria José Campos.

FALECIMENTO — Em dia do mês transato, faleceu aqui a sra. Ana da Silva, esposa do sr. José Francisco da Silva. A extinta não deixou filhos.

ARCOVERDE

O Dispensario dos Pobres

A. NAPOLEÃO

(Para o "D. P.")

Uma crônica difundida pelo serviço de Alto-Falantes Bandeirante, desta cidade, requer alguns reparos. O cronista, depois de comentar a situação dos mendigos locais e itinerantes, sacudiu toda a culpa sobre os hombros do pobre Dispensário dos Pobres, numa flagrante injustiça, uma vez que o Dispensario ainda não se santificou, sendo-lhe, portanto, impossivel fazer milagres...

O Dispensário foi fundado para evitar-se a mendicancia pelas portas, chegando a ter um numero de contribuintes bem elevado — 367. Hoje conta apenas setenta e dois! A rênda, que antes chegou a atingir quase quatro mil cruzeiros mensais, baixou para oitocentos a mil. Os poderes publicos chegaram a contribuir, em alguns meses, com importancias superiores a três mil cruzeiros. Hoje a contribuição é de mil e oitocentos. A direção do Dispensário queixa-se de que a Prefeitura jamais integralizou, perante ela, a taxa de caridade, cobrada com o imposto predial. Existem 72 familias socorridas e, se não fossem atendidos os itinerantes, caberia a cada familia a ridicula importancia de quarenta e um cruzeiros mensais!!! Pois nem isto é possivel distribuir porque os itinerantes levam boas somas, embora insuficientes para às suas necessidades minimas. Para atender pobremente mas atendendo às necessidades minimas dos necessitados, seriam precisos nunca menos de dois mil e quinhentos cruzeiros semanais, sem contar-se as roupas que se necessitariam distribuir no minimo duas vezes por ano.

Não resta a menor duvida que nada é mais facil do que criticar-se alguma coisa. Mas uma coisa é criticar e outra é conhecer de perto os problemas criticados.

O cronista foi feliz fazendo a critica, mas não o foi quanto ao alvo visado — O Dispensário. A critica, para ser construtiva, deve apresentar realmente as causas justas e possivelmente os remédios.

No caso em lide, a maior responsável é a própria população local que não contribui com o necessário. Cremos que o próprio cronista não é contribuinte. Quanto ao mal empregado pelos mendigos — andar de porta em porta ou postar-se em algum local por êles escolhido, não cabe ao Dispensário evitar. Se não fosse uma medida desumana, caberia sim à policia. Perguntamos ainda se a situação economica da população permite uma contribuição razoável.

A cidade, segundo os dados dos serviços de Febre Amarela e Peste, possui mais de três mil habitações. Reduzamos essa quantidade para mil e quinhentas que pudessem contribuir. Estabeleçamos que cada uma contribuisse em média com um cruzeiro semanal. Teriamos aí uns mil e quinhentos cruzeiros semanais. Juntada esta importancia às contribuições do Estado e do municipio e então talvez pudesse ser melhor atendido o problema da mendicancia. Mas o que não se pode conceber é que em mais de três mil residencias somente 79 contribuam.

Infelizmente no Brasil ainda não se poude chegar a uma solução justa e razoável para o problema do inativo por senilidade, por defeitos fisicos ou por desemprego, porque aos poderes publicos é que devia caber a solução de tão importante problema.

O cronista deve lembrar-se de uma época em que uma Comissão de Preços não conseguia por cobro às elevações constantes. O sr. Mário Melo fez uma criticasinha assim sem base, o governador convidou-o a assumir a presidência da Comissão e o resultado foi que no dia seguinte aumentava tudo...

O cronista quererá assumir a direção do Dispensário?

Se quizer ela estará à sua disposição.

Se não quizer, ao menos procure ir numa sexta-feira, pela manhã, à séde do Dispensário para assistir à distribuição. Então, ficará inteirado de que o Dispensário só poderia resolver o problema no caso de tambem fazer milagres...

GOIANA — Porto da cidade, vendo-se o canal que está sendo dragado pelo governo federal

A estrada Arcoverde-Garanhuns

Américo SOARES

(Para o "D. P.")

Tivemos a satisfação de ler um artigo do jornalista Samuel Soares, publicado na pagina "Pelos Municipios", do DIARIO, que pôs em evidencia a importancia da exploração de um serviço de onibus pela carroçavel que liga Garanhuns a Arcoverde, passando pela cidade da Pedra. Quando tivemos sob nossa responsabilidade os destinos administrativos municipais da terra do padre Vanderlei Simões e do deputado Justino Alves, no periodo compreendido entre 1942 e meados de 1944, sentimos, de perto, a grande necessidade de uma ligação rodoviaria entre aquelas duas importantes cidades, através do Municipio da Pedra. Era um velho sonho dos pedrenses e tambem dos que demandavam do alto sertão ao planalto ameno de Garanhuns, e, sem olhar as por demais modestas rendas da Prefeitura, demos os primeiros passos no sentido de concretizar a justa aspiração daquele generoso povo.

Seria uma ligação rudimentar, sem os requisitos que a tecnica exige, mas uma carroçavel com as qualidades minimas para a passagem regular de um veiculo motorizado, e com o valioso auxilio do Governo do Estado, por intermedio da Secretaria de Viação, iniciamos tão grande empreendimento, aproveitando um velho traçado da antiga I.F.O.C.S., abandonado em 1932.

Não nos foi dado o ensejo de terminar o empreendimento de nossa iniciativa, pois, fomos chamados a ocupar em outro municipio o cargo que exerciamos na Pedra; contudo confortava-nos a certeza de haver deixado bem adiantados os trabalhos e de, indiretamente embora, haver tambem contribuido para a realização de um melhoramento de inegavel importancia, para uma região que vivia entregue à sua propria sorte.

Ao ler o artigo acima referido, ficamos possuidos de grande satisfação pelo fato de ser hoje uma magnifica realidade a estrada Arcoverde-Garanhuns, tão intimamente ligada aos interesses dos pedrenses e que [illegible] certezas e apreensões [illegible] aos meus [illegible].

Ipojuca, Março de 1950.

PALMARES

Festa em Joaquim Nabuco — Vitima de uma cascavel — Politica municipal — Diversas

FESTA EM JOAQUIM NABUCO — Realizar-se-á no proximo dia 9 do andante a tradicional festa de S. José, na vila palmarense de Joaquim Nabuco. Pelos preparativos, a mesma excederá em brilho às dos anos anteriores. Já se acham instalados varios entretenimentos populares e reforçada a iluminação em varios trechos da vila, inclusivé no alto da Igreja, que apresenta o mais belo aspecto. Tocará a "Banda Musical dos Ferroviarios", desta cidade.

* * *

FALECEU PICADA POR UMA CASCAVEL — Ocorreu à semana passada a morte de u'a menor residente no engenho Paul, deste municipio, picada por uma cobra, que se constatou depois ser cascavel. A infeliz pequena foi transportada ainda viva, mas já em estado desesperador, para o "Hospital Regional", sendo-lhe aplicada uma injeção de sôro anti-ofidico, sem mais resultado satisfatorio.

* * *

FESTA DA AGUA PRETA — Terá lugar no proximo dia 19 deste a festa do padroeiro da vizinha cidade de Agua Preta. No dia 10, terão inicio as novenas. A comissão encarregada vai se esforçando grandemente para que se revista a mesma festa do maior realce. A frente dela se acham elementos os mais destacados da sociedade local, inclusive o prefeito Bartolomeu Holanda de Vasconcelos e o sr. Antonio Silveira Coutinho, presidente da mesma comissão.

* * *

SOCIAIS — Por motivo da passagem de sua data natalicia, no dia 1º de março, ofereceu o deputado Pedro Afonso um almoço intimo a amigos em sua residencia à rua da Conceição, nesta cidade, para o qual não houve convites mas a que compareceram as mais destacadas figuras de nossa sociedade. Ao ágape, foram trocados varios brindes, entre eles os do prefeito Pinto Ribeiro, do presidente da Camara Municipal, sr. Zenobio de Melo, do delegado de policia, sr. Antonio Leão de Almeida, do sub-prefeito Domingos Pereira de Oliveira, do capitão Antonio Marques Wanderley Filho, do vereador Francisco Reis, do secretario da Prefeitura Artur Griz, do vigario da freguezia padre Abilio Americo Galvão, do tabelião Antonio Veloso de Azevedo e do comerciante Sebastião Siqueira Filho. Compareceram representantes de municipios vizinhos. Em ligeiro discurso, agradeceu o homenageado a prova de estima que recebia dos seus muitos amigos. A' noite, o deputado Pedro Afonso ainda recepcionou amigos e respectivas familias em sua residencia.

— Decorreu no dia 3 do corrente a data natalicia do presidente da Camara Municipal, sr. Zenobio de Melo. Fugindo embora a manifestações de carinho, não poude evitar que um numeroso grupo de amigos, à frente o prefeito Pinto Ribeiro, o vigario da freguezia padre Abilio Galvão, o deputado Pedro Afonso, o tabelião Antonio Veloso, o capitão Antonio Wanderley, o vereador Pitagoras Soares e outros, levassem a efeito uma expressiva homenagem em sua residencia à praça do Mercado. Falaram varios oradores, evidenciando as qualidades excepcionais do homenageado, que agradeceu comovido, servindo a todos farta mesa de bebidas.

* * *

POLITICA DO MUNICIPIO — Por ocasião das homenagens que Palmares prestou ao deputado Pedro Afonso, no dia 1º do andante, apresentaram sua solidariedade àquele membro do legislativo estadual e à Coligação pernambucana a que pertence, o vereador Francisco Reis, que vinha militando nas hostes do P. S. D. com um forte contingente eleitoral e o sr. capitão Antonio Marques Wanderley Filho, aqui residente e que goza de incontestavel estima e larga projeção sob o ponto de vista eleitoral. Em expressivos discursos, fizeram eles sentir o seu proposito de acompanhar de agora em diante a orientação politica do deputado Pedro Afonso e dos seus amigos neste municipio, referindo-se, de maneira significativa, à ação fecunda do sr. Fernando Pinto Ribeiro à frente da Prefeitura, engrandecendo Palmares e se impondo à admiração dos bons palmarenses. Radicados à terra e testemunhando os fatos que estão à vista de todos, não podendo com dignidade ser contestados, — adiantaram — resolveram formar nas fileiras da Coligação, aqui representada pelo deputado Pedro Afonso e seus amigos, inclusive o prefeito Pinto Ribeiro. O gesto dos dois referidos cidadãos teve grande repercussão, maximé por ter sido testemunhado por dezenas de pessoas de representação, inclusive o delegado de policia Antonio Leão de Almeida, presente na ocasião.

JATINÃ

Carnaval — Pic-nic — Sociais — Outras notas

Nelson R. CARIBÉ

(Para o "D. P.")

CARNAVAL — Como se prenunciara, as tradicionais festas carnavalescas, nesta cidade, tiveram algo de excepcional, decorrendo sob um ambiente onde somente reinou a alegria.

Para o maior exito da festa, devemos salientar a colaboração da *Belem Jazz-Band*, que obedece à direção de João Lustosa e se compõe atualmente de dez elementos, e da difusora da "Sociedade Belém Cultural", em cuja séde foram realizados os bailes.

No ultimo dia de folia, teve ensejo o concurso "RAINHA FANTASIA" sendo merecidamente eleita a senhorinha Elza Pires, gracioso ornamento da sociedade jatinãense, que se apresentou realmente com a mais bonita fantasia. Saudou a Rainha o academico João Coelho, profertando um feliz improviso.

Entre outras pessoas que vieram animar o nosso carnaval, anotamos os nomes dos srs. Nilton e Alirio Panalva, residentes na cidade de Esplanada, Bahia, do tenente José Campos, oficial da policia baiana e do nosso conterraneo academico João Lustosa Cantarelli.

PIC-NIC — Na fazenda "Pau-Preto" de propriedade do sr. Elisio Caribé, realizou-se, no dia 23, um animado picnic a que compareceu, especialmente convidada, uma caravana da Vila de Mirandiba do municipio de Manissobal, além de grande numero de pessoas da sociedade local.

A' noite, na séde do S. B. C., foi oferecido um animado baile à caravana visitante, que regressou às 8,30 horas do dia seguinte.

SOCIAIS — Fizeram anos no dia 4, o coronel Manuel Caribé, antigo chefe politico, sua neta, senhorinha Zelia Lustosa Roriz e a interessante garota Dorinha Lima, filha do sr. Bricio Lima e de sua esposa.

— Transcorreu a 7 do corrente a data natalicia do sr. Nelson Roriz Caribé, funcionario publico e correspondente do DIARIO, nesta cidade e da pequena Miriam Lima, filha do sr. Gerson Pires, agente de Estatistica local. No dia 8 completou anos a senhorinha Afra Belfort.

OUTRAS NOTAS — Com destino a Pesqueira onde foram prestar exame de admissão ao curso ginasial, viajaram os jovens Ena Lustosa Roriz, Antonio [illegible] do Nascimento e [illegible] Filho. Para idêntico fim seguiu para Petrolina a jovem Jane Lustosa.

IOFOSCAL

O fortificante indicado para as crianças em idade escolar

Ainda a Granja de Dois Irmãos

Regis VELHO

(Para o "D. P.")

Que ninguem poderá sempre acertar integralmente em pensamentos e atos, é uma verdade, é uma contingencia nossa. E nunca se erra ou se acerta sozinho; há sempre quem compreende dêsse êrro ou dêsse acêrto.

Mais uma vez isto se confirma no caso da Granja de Dois Irmãos. Há quem ache errada a medida tomada pela Secretaria de Agricultura, transferindo a Diretoria da Produção Vegetal para o local ocupado por aquele estabelecimento e há os que a julgam acertada. Entre os ultimos está o rabiscador destas linhas. Sempre fui contrário a instalação de um serviço de avicultura, com finalidades de fomento ou mesmo de experimentação na capital do Estado. Sempre opinei pela descentralização.

De que serviu ao Estado, a sua economia, a Granja de Dois Irmãos desde a época de sua organização, e tudo quanto ali se fez?

A avicultura do Estado foi beneficiada com os milhares de aves que ali existiram? Se houvesse qualquer coisa de proveitoso para nossa avicultura, certamente a Granja não teria chegado ao ponto de decadencia que se verificou.

Acredito que se a criação de aves da Granja e as outras secções ali instaladas tivessem utilidade imediata ou futura, o tecnico responsavel ou a Diretoria da Produção Animal, teriam a capacidade precisa para conservá-las à altura de suas possibilidades. Se não o fizeram, foi porque os milagres não estão na vontade dos tecnicos...

Nada poderá existir sem uma finalidade, sem um alvo a alcançar e a Granja de Dois Irmãos se teve uma finalidade, nunca alcançou o seu alvo, nunca se recomendou com o estabelecimento de fomento ou experimentação.

E o que se deu com as aves, ocorreu com os outros animais ali existentes.

O que afirmo poderá ser constatado em qualquer tempo, pelos relatórios que apresentaram à S. A. I. C. os técnicos, responsaveis diretos e indiretos por esse departamento.

A entrevista concedida à imprensa pelo dr. Hermano Castro, zeloso diretor da Produção Animal, quando diz ser prescindivel à D. P. A. a Granja de Dois Irmãos, bem define a utilidade desse departamento para o fomento avicola do Estado.

Não seriam algumas instalações modelares ali existentes que justificariam ou fôssem obices intransponiveis, para que não fosse melhormente utilizado aquele local.

Alega-se que aquilo já estava feito. Sim, mas nem tudo que esta feito justifica sua permanencia.

O contingente de máquinas que para esse local será transferido com a Diretoria de Produção Vegetal, os estabelecimentos experimentais e a secção de mecanica, constituirão elementos de grandes valia didática para as nossas Escolas de Agricultura Veterinaria. O proprio campo, mais vasto, irá servir para certas praticas agricolas, de que muito se ressentia a nossa Escola de Agricultura, embora se saiba que não são ótimas as terras que poderão ser utilizadas.

Com a medida tomada pelo sr. secretário da agricultura, nada perdeu o Estado nem a Produção Animal, pois tudo que existia na Granja, de aproveitavel, foi transferido para locais mais convenientes, onde talvez possa ter o desenvolvimento desejado.

O que não era e não será aconselhavel é uma concentração de serviços num local inadequado, desprezando-se outros pontos, — Estações e Postos — espalhados pelo interior do Estado, centros de irradiação mais vantajosos e de mais facil contacto com os interessados.

Mesmo na época Aurea da Granja de Dois Irmãos, que foi quando na Secretaria da Agricultura esteve o sr. Apolonio Sales, o nosso interior não chegou a sentir o influxo do que ali se realizava. Tudo ficou ali mesmo e ali mesmo se acabou.

ILEGÍVEL

DE PORTUGAL

LISBOA (Meridional) — Seguiu para Goa o coronel Eduardo Tavares Nunes, novo comandante militar da India Portuguesa. O seu embarque foi muito concorrido, notando-se comandantes militares e deputações de oficiais, sargentos e praças de varias unidades do Exército.

LISBOA (Meridional) — Pelo [illegible] Juizo Criminal foi passado mandado de captura contra Antonio Augusto, funileiro, de 74 anos, que em 1913 fora condenado à pena de 2 anos de prisão, por se ter recusado a apresentar os bens de que era fiel depositario. Desde ai nunca mais se soube dele, mas há um agente da Policia Judiciaria, conseguiu descobrir-lhe o paradeiro e lançar-lhe a mão. O sr. Antonio Augusto foi preso numa taberna, em Campanhã.

LISBOA (Meridional) — Depois de cerca uma semana de repouso no Estoril, seguiu para os Estados Unidos, por via aerea, com o seu amigo dr. Norton Garcia, o ator de cinema Edward G. Robinson. Edward Robson partiu [illegible] mais encantado com a hospitalidade portuguesa e depois [illegible] de ter visitado Sintra, Cascais e alguns pontos turisticos da capital.

LISBOA (Meridional) — A Direcção Geral dos Edificios e Monumentos Nacionais realizou um concurso publico para a construção de 29 edificios destinados [illegible] primarios nos distritos de Lisboa, Portalegre, Santarem e Setubal, cujas bases de licitação no seu total se elevam a mais de 10 mil contos. Foram apresentadas vinte propostas que, depois de apreciadas por uma comissão de tecnicos, serão submetidas à aprovação do Ministro das Obras Publicas. A construção daqueles edificios deve estar concluida no prazo de dois anos.

LISBOA (Meridional) — Nas proximidades de Coja, o motorista Fernando Antunes Ferreira, de 23 anos, solteiro, natural de Mafra, que seguia para Lisboa conduzindo uma furgoneta, foi acometido de uma congestão cerebral e morreu. Ao tombar sobre o volante, o motorista conseguiu frear o veiculo. Somente três horas depois foi que o encontraram naquela posição, mas já sem vida.

LISBOA (Meridional) — As obras do novo mercado de Mafra encontram-se quase concluidas, devendo realizar-se, em breve, a sua inauguração. Foi muito bem recebida a resolução da Camara Municipal de não mudar o local do mercado para o sitio ermo que lhe era destinado pelo plano de urbanização.

LISBOA (Meridional) — Em Angra do Heroismo ainda este ano devem começar e ser construidos o novo hospital de Santa Cruz da Graciosa e o Posto de socorro da Praia, na mesma ilha. No Pico, entretanto, vai começar a construção do hospital da Madalena.

LISBOA (Meridional) — Em Pedras Douradas, nas altitudes superiores a 900 metros voltou a nevar com abundancia. Registam-se temperaturas negativas e ha denso nevoeiro.

LISBOA (Meridional) — No Gabinete do administrador geral dos Correios foi feita a imposição solene da medalha de bom comportamento ao sr. inspetor José Francisco de Paula Ataide, que completara, na vespera, sessenta anos de efetivo serviço. A cerimonia teve a assistencia de numero elevado de funcionarios superiores daquele departamento do Estado.

LISBOA (Meridional) — Ainda não apareceu Margarida Rosa, residente em Passos, freguesia de Santiago, casado com Faustino Rebelo, que há cerca de um mes ninguem mais viu. As autoridades suspeitaram de que ela tivesse sido assassinada pelo marido, pessoa de genio irrascivel que, diz o vulgo, a maltratava. O delegado policial prendeu-o e encontrou-lhe um revolver, de cujo uso não tem licença, motivo porque foi enviado ao tribunal. Para encontrar a Margarina Rosa, que é baixa, ruiva e aparenta ter uns trinta anos, fizeram-se varias diligencias. Como o povo começasse a dizer que o Rebelo a tinha atirado a um poço — já conhecido em Passos pelo Poço da Morte — foram requisitados os bombeiros de Armemar e de Paso da Regua, para o esgotarem, mas o corpo de Margarida não foi encontrado.

PLEBISCITO SOBRE A VOLTA DO REI LEOPOLDO

BRUXELAS, (U. P.) — Domingo próximo o povo belga decidirá, em plebiscito, se deseja ou não o retorno do ex-rei Leopoldo, ora exilado da Bélgica.

AVISO

Levamos ao conhecimento dos nossos freguezes e ao comercio em geral, que o snr. JOSE' MEDEIROS, deixou nesta data de ser nosso auxiliar e COBRADOR

Olinda, 2 de março de 1950.
p. p. Fabrica Amorim Costa Ltd.
Pedro Braga
(49888)

Exportação de fios de tecidos para a Argentina

Comentarios ao memorial da 2.ª Convenção de Industria Textil

RIO, 6 (Meridional) — A Comissão Executiva da Segunda Convenção da Industria Textil Brasileira acaba de enviar ao presidente da Republica longo e detalhado memorial a respeito da exportação de fios de tecidos para a Argentina. Esse importante documento é objeto de expressivo comentario do cronista Humberto Bastos, estudioso em assunto de economia. Transcreve, de inicio, o seguinte trecho do referido memorial: "Quando do Convenio de Pagamento, firmado em outubro de 1948, pelo qual os governos das duas Republicas se comprometeram a adotar providencias necessarias ao estimulo do intercambio de produtos, e do Acordo Comercial, de maio de 1949 que se assegurava, por parte da Argentina, maiores facilidades da importação de produtos tradicionalmente fornecidos pelo Brasil, abriram-se para o comercio dos dois paises promissoras perspectivas que, entretanto, até o presente momento, não alcançaram nenhum êxito. Isto tem ocorrido em virtude de não ter sido ainda adotada uma regulamentação consentanea com os termos daquele protocolo".

E é esse trecho que o comentarista examina, afirmando que se compararmos, na verdade, as medidas do governo argentino em materia de trocas comerciais com os dispositivos contidos nos ultimos convenios assinados com o Brasil verificaremos uma situação violentamente paradoxal. Basta saber-se — prosegue — que, firmado o acordo em 22 de maio de 1949, logo a 24 do mesmo mês e ano, o Banco Central daquela Republica baixou uma circular, que tomou o n. 1.106, contrariando ostensivamente os termos do convenio firmado com o nosso país. O gritante dessa circular se encontra no seguinte fato: o convenio estipulou a importação argentina de artigos brasileiros na totalidade da média do trienio 1946-48 e a circular fixou as importações em 50% da média do valor importado no bienio 1947-48. Após outros argumentos afirma o comentarista que a Argentina, completando sua evidente hostilidade comercial ao Brasil, firmou acordos com a França e a Espanha e pelas circulares 1.171 e 1.172 do Banco Central eliminou praticamente nosso país do fornecimento de fios de tecidos, concedendo àqueles paises substancial [illegible] de exportação. Conclue acentuando que o memorial da Comissão Executiva representa uma denuncia gravissima de como a Argentina está desrespeitando os acordos firmados com o Brasil, sem que haja, de nossa parte, a mais leve reclamação.

ALVES DE BRITO COMPANHIA TECIDOS S. A.

AVISO

Em cumprimento as determinações do art. 99 do Dec. Lei 2627, que rege as Sociedades Anonimas, acham-se à disposição dos Srs. Acionistas, na séde social desta Companhia, à rua do Livramento ns. 28-48, nesta cidade, os seguintes documentos referentes ao exercicio findo em 31 de dezembro de 1949.

a) Relatorio da Diretoria
b) Copia do Balanço Geral
c) Copia da Conta de Lucros & Perdas
d) Copia do Parecer do Conselho Fiscal.

Recife, 7 de Março de 1949.
Alves de Brito Companhia Tecidos S A
Arnaldo Almeida Alves de Brito
Diretor-Presidente
(7717)

SERVIÇO NACIONAL DO RECENSEAMENTO

O sr. Souza Barros, inspetor regional de Estatistica de Pernambuco, recebeu de seu agente de Estatistica no municipio de Caruarú, um telegrama comunicando que foi solenemente instalada naquele municipio, no dia 2 o corrente, a Comissão Censitaria Municipal, sob a presidencia de honra de d. Paulo Liborio, bispo daquela localidade, com o comparecimento de altas autoridades civis, militares e eclesiasticas e grande massa popular.

FRAQUEZAS EM GERAL
VINHO CREOSOTADO
(Silveira)

PROTESTO INDU CONTRA O PAQUISTAO

NOVA DELHI, (R.) — A India apresentou um protesto oficial junto ao governo do Paquistão contra o que os meios oficiais descrevem como sendo "noticias grosseiras, exageradas e falsas" irradiadas pela emissora daquele Estado e publicadas pela imprensa do Paquistão.

JOSE' CLOVIS FERREIRA

Convidamos o sr. JOSE' CLOVIS FERREIRA, a comparecer aos nossos escritorios, Edificio Ouro Branco, sala 302, para tratar de assunto de seu particular interesse.
(49992)

POSTA RESTANTE DO "DIARIO DE PERNAMBUCO"

Na Posta Restante deste jornal ha cartas para as seguintes pessoas:

B — Boa Colocação.
C — Claudio Rocha.
H — Hermogenes Carvalho.
J — Joaquim F. Lira, J. J. Gomes d'Amorim, José Americo Rodrigues, José P. Medeiros.
M — Maria Auxiliadora Nunes.
O — Orcelia Gonçalves.
R — Rapaz.

JOSE' RODORVALHO COSTA

Convidamos o SR. JOSE' RODORVALHO COSTA, a comparecer aos nossos escritorios, Edificio Ouro Branco, sala 302, afim de tratar assunto de seu particular interesse.
(49992)

VITALIDADE!
consegue-se com

ANIVERSARIO DA IMPERATRIZ DO JAPAO

TOQUIO, ((U. P.) — A imperatriz Magano celebrou, hoje, seu 47.º aniversario natalicio. Não houve nenhuma solenidade. A imperatriz Magano passou o dia de hoje com seu esposo, o imperador Hirohito, e os demais membros da familia.

BANCO NACIONAL DO NORTE S/A

Em cumprimento ao que determina o art. 99 da vigente Lei das Sociedades Anonimas (Decreto-lei n. 2627, de 26 de setembro de 1940), comunicamos aos srs. acionistas, que se acham à sua disposição, na séde deste Banco, à avenida Marquês de Olinda n. 393 (terreo), os seguintes documentos, relativos ao exercicio de 1949:

a) relatorio da Diretoria sobre a marcha dos negocios sociais e principais fatos administrativos;
b) copia do balanço e copia da conta LUCROS & PERDAS;
c) parecer do Conselho Fiscal.

Recife, 3 de Março de 1950.
Wilfrid Russell Shorto
Diretor-Presidente
Jorge Baptista da Silva
Diretor-Secretario
(7699)

INTEIRAMENTE GRATIS

SECULO XXI

O DIARIO DE PERNAMBUCO, o mais antigo jornal da América Latina tendo em vista a grande aceitação dos BOLETINS SÉCULO XXI, renovou o contrato com a EMPRÊSA SÉCULO XXI BONIFICADORA DE PROPAGANDA LTDA., com séde no Rio de Janeiro e Agência nesta capital, para distribuir GRATUITAMENTE com os seue inumeros leitores os BOLETINS SÉCULO XXI.

ATENÇAO

VINTE E CINCO RECORTES do cliché acima dar-lhe-ão direito a um BOLETIM SÉCULO XXI para concorrer aos cinco primeiros prêmios da Loteria Federal do dia 5 de Abril de 1950, a saber:

1.º Prêmio — CR$ 36.000,00 representados por uma sala de jantar e um dormitorio completo. Móveis do sul do país de fino acabamento, em estilo e maciço.
Os móveis acima estão em exposição na MOVELARIA BOA VISTA, á Rua Imperatriz, 77, nesta cidade.

2.º Prêmio — CR$ 2.000,00 em mercadorias a criterio do sorteado
3.º Prêmio — CR$ 1.000,00 em mercadorias a criterio do sorteado
4.º Prêmio — CR$ 1.000,00 em mercadorias a criterio do sorteado
5.º Prêmio — CR$ 1.000,00 em mercadorias a criterio do sorteado

Os leitores tanto da capital como do interior deste Estado poderão concorrer aos prêmios indicados, permutando os VINTE E CINCO RECORTES acima referidos por um BOLETIM SÉCULO XXI, no ESCRITORIO COMERCIAL DO DIARIO DE PERNAMBUCO, á praça da Independencia, **A PARTIR DO PROXIMO DIA 1.º DE MARÇO.**
O prazo para esta permuta encerrar-se-á, impreterivelmente, no dia 4 de Abril de 1950.

Os leitores dos Estados de Alagoas, Paraíba e Rio Grande do Norte poderão permutar os VINTE E CINCO recortes do clichê acima por um BOLETIM SÉCULO XXI nas sucursais do DIARIO DE PERNAMBUCO, a saber:

Alagoas: — Rua do Livramento, 18, 1.º — Maceió.
Paraíba — Rua 15 de Maio, 399 — João Pessoa.
Rio G. do Norte — Av. Rio Branco, 515 — Natal.

NOTA IMPORTANTE

A Emprêsa Século XXI Bonificadora de Propaganda Ltda., esclarece que os BOLETINS SÉCULO XXI funcionam sob Carta Patente Federal n 165 e são fiscalizados pelo Governo Federal, de conformidade com o Decreto-Lei n. 7930, de 3 de Setembro de 1945.

PRESO O FALSO TENENTE

Estava na delegacia, com a farda novinha, a procura dos homens que o haviam assaltado, quando a P. E. do Exército desmascarou-o

Antes, havia sido "sargento"

RIO, 6 (Meridional) — Na madrugada do dia 24 de fevereiro ultimo, apareceu na delegacia do 18º Distrito, onde estava de serviço o comissario Barcelos, um individuo de cor escura, semi-nu, queixando-se de que fôra assaltado no cruzamento das ruas Luiz Barbosa e Senador Nabuco, por um grupo de individuos que lá se encontrava, e que haviam-no despojado de suas vestes, carregando os seus haveres. Identificando-se perante a autoridade, o homem dissera ser o 1º tenente Sebastião Goes da Silva, servindo no 2º Grupo de Parquedistas do Exercito, sediado em Deodoro, e residir à rua Santa Clara, n. 36, fundos, em Copacabana, adiantando ter servido na F.E.B. Infelizmente — segundo declarara — não podia comprovar suas declarações em virtude da falta de documentos que se encontravam na farda que trajava, quando foi assaltado, levada pelos assaltantes, a quem poderia reconhecer, caso viessem a ser presos. O oficial, ainda em sua queixa, declarara que estivera no morro dos Macacos, em visita a uma conhecida, sendo assaltado quando regressava ao domicilio.

A SUSPEITA DA AUTORIDADE

Mas, após registrar a queixa da vitima, para quem chegára a providenciar roupas para deixar a delegacia, o comissario Barcelos ficou intrigado com algo que não estaria formando sentido na complicada historia contada por Sebastião. Alguma coisa ali, possivelmente o jeito do homem, estava errado, não custando pois, juntamente com as investigações para descobrir os assaltantes, verificar quem era a vitima. Assim, depois de deter o suspeito, tratou de investigar, consultando no Almanaque Militar, a origem do oficial, constatando para surpresa sua, que aquele nome ali não constava. De qualquer maneira, porém, era necessaria muita cautela, com finalidade dupla, a fim de não assustar o homem ou melindrá-lo, caso se tratasse realmente de um oficial do Exercito. Nesse interim, por duas vezes o homem aparece na delegacia, á paisana, declarando que já providenciára novos documentos, aguardando para breves dias, sua promoção ao posto de capitão, quando então a autoridade já sabia não existir o 2º Grupo de Paraquedistas, que ainda não foi formado, e que, fatalmente, o homem era um farçante.

PRESO EM FLAGRANTE

Ontem, finalmente, chegou o dia aziago do "tenente" Sebastião Gomes da Silva. Muito calmo, como de outras vezes, entrou na delegacia e foi direto à mesa do comissario Barcelos, a quem se acostumara a procurar. Um aperto de mão e uma palestra sobre o rumo das diligencias. O "oficial" trajava uma bela farda, ainda cheirando a nova, adquirida com o dinheiro, 1.400 cruzeiros que lhe foram emprestados por um funcionario da delegacia, José Ramiro, de quem tornara-se amigo e quem prometera proteger logo fosse promovido a "capitão". No coço o escudo da cobra fumando e no peito, do lado esquerdo, a passadeira da F.E.B. e do outro lado o escudo de especialista. Sua arma, segundo era visivel na gola, infantaria. Tudo certo, aparentemente, mas contra ele.

Com um sorriso, depois de afirmar que as investigações estavam indo bem, chegando a confrontar com o "tenente" Sebastião um dos suspeitos detidos, Jair Monteiro da Silva, malandro do morro dos Macacos, o comissario Barcelos disse que outros malandros estavam para chegar e pedindo-lhes que esperasse pois ia ver se a "turma" tinha chegado.

— Fique a vontade, "tenente" — disse a autoridade — que eu já volto já...

E, da outra sala, pelo telefone solicitou a presença de uma escolta da Policia do Exercito que logo ali chegava comandada pelo sargento Luiz Morais a quem Sebastião foi apresentado. Estava desfeita a farça. O sargento cumprimentou o "oficial", felicitando-o pela rapida promoção, uma vez que, da ultima vez que o prendera, Sebastião ainda era simples sargento... Num periodo de poucos meses, sem qualquer proteção, ele chegára a 1º tenente, e, demorasse mais uns dias a diligencia, e ele seria capitão.

GOSTAVA DAS FACILIDADES

Desmascarado, o "tenente" Sebastião não teve duvidas em declarar ser Wilson Gomes da Silva, ter 27 anos, mecanico, e domiciliado naquele endereço em Copacabana, onde funciona uma garage. Falando sobre sua extravagante idéia, disse que, há muito, resolvera andar fardado. A principio, limitara-se a ser um simples sargento, quando foi pilhado e preso, sendo condenado a seis meses de prisão pela Justiça Militar. Em liberdade, tratou de ir a Niteroi e mandar confeccionar nova farda, desta vez de oficial, pois verificara que estes tinham mais facilidades do que os sargentos, tratando então de "promover-se" a 2º tenente, posto que manteve durante alguns meses, sofrendo nova "promoção".

Sebastião ou Wilson Gomes da Silva será devidamente processado sendo encaminhado à Policia do Exercito para destino conveniente. Desta maneira encerrar-se-á, durante algum tempo a "carreira" militar do mecanico de automoveis, á qual voltará um dia, segundo afirmou-nos, acostumando como está às regalias que gosou... Dificilmente — disse — acostumar-me-ia a ver um soldado que não me fizesse continencia...

COMPANHIA PHOENIX PERNAMBUCANA — SEGUROS MARITIMOS E TERRESTRES

Assembléia Geral Ordinaria

São convidados os senhores acionistas para, em reunião de assembléia geral ordinaria, a ser realizada na séde social, à Avenida Guararapes n. 210, segundo andar, nesta cidade, as dez horas do proximo dia 20 do corrente, tomarem conhecimento das contas e relatorio da Diretoria e parecer do Conselho Fiscal, relativos ao exercicio de mil novecentos e quarenta e nove e elegerem os membros do Conselho Fiscal com respectivos suplentes, fixando-lhes os vencimentos para o exercicio de 1950.

Recife, 8 de Março de 1950.

Os diretores:
Octavio da Silva Barros
Jorge Batista da Silva
Elpidio Vieira Brazil

Seguro contra acidentes no valor de 20.000,00

MAIS UMA VANTAGEM EXCEPCIONAL PARA OS ASSINANTES DO

DIARIO DE PERNAMBUCO

Em virtude de NOVO CONTRATO celebrado entre esta Emprêsa e o "COMPANHIA DE SEGUROS PHOENIX PERNAMBUCANA", ficam todas as pessoas que tomarem, de 15 de janeiro de 1950 em diante, uma assinatura anual do DIARIO DE PERNAMBUCO seguradas em Cr$ 20.000,00 contra acidentes pessoais.

No ato do pagamento da assinatura, em nosso escritório comercial, receberá o assinante um certificado expedido pela Companhia Seguradora, o qual dará direito ao beneficiário ou beneficiários indicados pelo assinante anual do DIARIO DE PERNAMBUCO a receber da "COMPANHIA DE SEGUROS PHOENIX PERNAMBUCANA" Cr$ 10.000,00 em caso de morte e Cr$ 10.000,00 em caso de invalidez permanente, causadas por acidente, profissional ou privado, de acôrdo com as condições da apólice em nosso poder e à inteira disposição dos interessados.

Atentem os leitores do DIARIO DE PERNAMBUCO, o mais antigo órgão da América Latina, nas vantagens de uma assinatura anual que lhes proporcionará um grande beneficio, através da COMPANHIA DE SEGUROS PHOENIX PERNAMBUCANA, a mais antiga Emprêsa Seguradora de todo o norte do Brasil.

Djalma

QUARTA-FEIRA, 8 DE MARÇO DE 1950 — Ás 15 horas

LEILÃO JUDICIAL

MASSA FALIDA DA FIRMA DOWSLEY & GUEDES NA AGENCIA RUA CONDE DA BOA VISTA N. 157

Constando de: Moveis, Utensilios, Um Chuveiro eletrico Epel, 9 Estantes mostruarios 1 Eletrola RCA Portatil n 009821, 1 Eletrola RCA portatil n. 010828, 1 Eletrola Zenith 6PO84, 1 Radio RCA n/e, Radio Pilot (511) n. 045906, Radio Pilot novo n. 045984, Radio Ecofone n. 29486, 1 Sucata de peças para Radios, Bancada de oficina, 1 Caixa vazia para eletrola, 3 Cadeiras Gerdau, 1 Lampada Luz Fluorescente, 1 Armario, 1 Estante c/porta de vidros, 1 Bureau 1 Divisão escritorio, 17 Caixas de madeira para Radio etc etc.

AO CORRER DO MARTELO

Djalma Eusebio Simões, leiloeiro oficial cumprindo o mandado do Exmo. Snr. Dr. Juiz de de Direito da Decima segunda Vara, no justo impedimento do da Decima Primeira Vara e do Civel da Comarca de Recife, Capital do Estado de Pernambuco venderá os bens pertencentes a Massa Falida no dia, hora e local acima mencionados.

Caução 20%

Djalma Eusebio Simões, Leiloeiro Oficial
Escritorio e Armazem: Rua Conde da Boa Vista n. 157
Fones 3059 e 28133
"Presta contas 24 horas depois de efetuado o leilão"

CLINICA EXCLUSIVAMENTE FEMININA
Dra MIRIAM KELNER
VIAJEM de ESTUDOS a BUENOS AIRES
DOENÇAS DE SENHORAS RETO E ANUS PARTOS ONDAS CURTAS
Cons. 7 Setembro-105 Fone 3266 Das 14 ás 18hs

faça de seu filho um menino sempre alegre e forte, graças ao saboroso
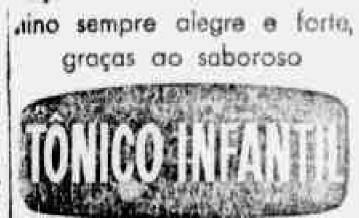

Casas — Terrenos — Industrias — Empregos — Profissões — Ponto para negocios — Diversos

PEQUENOS ANUNCIOS

Os anuncios nesta secção são cobrados ao preço de Cr$ 1,00 a linha de tipo 6. Telef. da Gerencia: 6027

CASAS — TERRENOS — PROPRIEDADES

ALUGAM-SE bons quartos com refeições e vista para o mar em pensão familiar à RUA MANOEL BORBA n.º 474 — OLINDA.

ALUGA-SE — Casa recem-construida com sala, três quartos banheiro copa, cozinha, duas varandas quarto e sanitario externos, lavandaria e garage. Tratar à RUA AFONSO CELSO — junto ao n.º 68. (7628)

ALUGA-SE uma casa na RUA DAS GRAÇAS n.º 106, com 2 salas, saleta, 3 quartos internos 3 externos, 2 terraços e 2 saneamentos. A tratar na mesma rua n.º 178. (7652)

APARTAMENTO EM BOA-VIAGEM — Aluga-se à rua transversal à Avenida Beira-Mar, junto ao n.º 1206, à familia de tratamento, com quatro quartos, sala, 2 terraços, sendo um de frente, garage, saneamentos e quartos para empregados. A tratar com Newton, no LARGO DO PARAISO, 306 (49399)

ALUGA-SE uma casa de dois pavimentos, na AVENIDA CRUZ CABUGA', 1772. Tratar na praça Artur Oscar, 183 — 1.º andar. Telefones 9004 e 3592. (49591)

ALUGA-SE a casal mesmo que tenha filhos, uma sala de frente, com quarto conjugado, por Cr$ 400,00, tem a mesma, dois janelões e foi limpa ultimamente, a casa tem bastante agua e é localizada no centro da cidade. RUA AUGUSTA n.º 639 — terreo. (49784)

ALUGA-SE — Otima casa, recem-construida, em CASA FORTE, na RUA RITA DE SOUZA n.º 239, com 5 quartos, 2 sanitarios, copa, cozinha, dispensa, 2 terraços, sendo 1 terraço-garage e um otimo quintal, com fruteiras e um galinheiro de alvenaria, etc. Tratar na mesma e no EDIF. OURO BRANCO, sala 503, expediente da tarde. (49942)

ALUGA-SE uma casa, em CASA FORTE, na RUA RITA DE SOUZA n.º 245, com 3 quartos, 2 salas, 1 sanitario, cozinha, terraço e pequeno quintal. Tratar no EDIF. OURO BRANCO, sala 503, das 3 às 6, diariamente. (49942)

ALUGA-SE por Cr$ 300,00 (trezentos cruzeiros), uma casa de madeira, na RUA DO MANGUE, 219 — PINA; fica ao lado da estrada do campo do Aéreo Clube, com 2 salas, 2 quartos, cozinha, banheiro, terraço atras, oitão livre, luz, cobert. de telhas, sala e quarto da frente mosaicados. A tratar na mesma, das 17 às 18 horas. Fóra deste horario, chaves na casa de junto. Exige-se fiador de garantia. (49947)

ALUGA-SE 1 (um) quarto com bastante agua e luz, em ambiente familiar, a casais com ou sem filhos, dá-se direito a cozinhar. Ver e tratar à RUA BARAO DE SAO BORJA, 97, em frente ao Cinema Politeama. (49952)

ALUGAM-SE bons quartos a rapazes, à RUA DA CONCORDIA n.º 592. (49959)

ALUGA-SE bem perto da cidade, um quarto externo para casal, ou moças do comercio, ambiente puramente familiar, sem refeições. RUA CORREDOR DO BISPO n.º 90 — BOA-VISTA. (49958)

ALUGA-SE uma otima casa, sita à RUA JOAQUIM CAVALCANTI n.º 426 — OLINDA, oitão livre, 3 quartos, 2 salas, cozinha, gabinete sanitario e 2 terraços. Tratar à RUA DO BONFIM n.º 379 — OLINDA. (49962)

ALUGA-SE no EDIF. ODETE, na TRAVESSA DO VERAS n.º 83 — 1.º andar, no apartamento 2, 1 quarto com refeições, a tratar com I. RODRIGUES. (49953)

ALUGA-SE, no PINA, à RUA PEREIRA DA COSTA, uma casa com 3 quartos, sala de visita e de copa, cozinha, saneamento e terraço. Quintal murado, recuada e oitão livre. Aluguel Cr$ 600,00. Tratar com Adyr, à AVENIDA MARQUÊS DE OLINDA n.º 151. (49971)

ALUGA-SE ou VENDE-SE uma casa de alvenaria, situada à RUA JOAO TEIXEIRA n.º 112 — ESTANCIA. A tratar na mesma rua na casa de n.º 108 ou pelo fone 2116. (49783)

ALUGA-SE uma otima casa, situada à RUA SERINHAEM n.º 127 — BOA-VIAGEM, numa entrada defronte do 2.º Posto de Salvamento, proxima a Casa do Navio. Preço: Cr$ 1.300,00. A tratar no LIMA BAR — AVENIDA BEIRA-MAR n.º 24 — PINA. (49934)

ALUGA-SE uma casa completamente nova, sita à RUA PAULO GUERRA n.º 60, em CAXANGA', com três quartos internos, um externo, gabinete sanitario completo, um fogão DAKO, completamente novo, chave na Avenida da Caxangá n.º 5570, a tratar com o Gondim, na Tesouraria da PREFEITURA DO RECIFE. (49994)

ALUGA-SE — Uma casa na AV. ROSA E SILVA n.º 1055 — AFLITOS, defronte do Clube Nautico, com cinco quartos internos, duas salas, copa, cozinha, banheiro completo, fogão à gás, quarto e banheiro para empregados. Recuada, oitões livres. Tratar: BANCO AUXILIAR DO COMERCIO — 3.º andar — sala 33, diariamente, das 14 às 18 horas. (49767)

ALUGA-SE — Casa nova, com 3 quartos, 1 sala, cozinha, etc., à RUA OLGA n.º 108 — CAMPO GRANDE. Tratar à RUA ULHOA CINTRA, 112 — EDIF. DOURO, com COELHO. Fone 6536. (49897)

ALUGA-SE a casa n.º 11, sita à transversal à rua Carlos Gomes no PRADO. A tratar no EDIF. ALMARE — sala 805 — 8.º andar. (49860)

ALUGAM-SE — Em casa de pequena familia, no centro da cidade, ambiente selecionado, uma otima sala forrada, mosaicada, toda pintada a oleo e um confortavel quarto, com refeições a casal sem filhos, rapazes ou senhores de responsabilidade, a tratar à RUA DE SANTA RITA n.º 216 — terreo, bairro de SAO JOSE'. (49736)

APARTAMENTO — Aluga-se um otimo apartamento no EDIF. RUTH, sito à travessa do Veras n.º 43 (a 15 metros da Praça Maciel Pinheiro), no bairro da BOA VISTA. O referido apartamento pode ser visto a qualquer hora do dia. Tratar com brevidade à RUA DA IMPERATRIZ n.º 102. (49760)

ALUGA-SE uma ampla sala de frente e bons quartos, à RUA BARAO DE S. BORJA n.º 204 — BOA-VISTA. (49742)

ALUGA-SE, por Cr$ 300,00, a casa 902, na RUA MIRA MAR (AFOGADOS), depois da ponte Motocolombó, proximo ao Largo da Paz, servindo a mesma para residencia e pequeno negocio. Ibura, Prazeres e Piedade, à porta. Tratar na mesma. (49933)

ALUGAM-SE duas casas modernas, com 4 quartos, 2 sanitarios, com oitões livres, terraços e entrada de automovel. Vendem-se tambem a 150 mil cruzeiros cada uma. Estão situadas defronte da Exposição de Animais, no Parque Brotherhood, à AVENIDA CAXANGA'. Tratar na Avenida Rio Branco n.º 127, fone 9104, com o sr. Soares. (49941)

ALUGA-SE uma casa nova, no HIPODROMO, à rua Vicente Pinzon n.º 261, sala unica, três quartos, cozinha, gabinete sanitario, parte estucada e taqueada, mosaicada e muita agua. A tratar na ESTRADA DE BELÉM n.º 701. (49885)

ALUGAM-SE quartos com ou sem moveis, com ou sem refeições na RUA DA IMPERATRIZ, 134 — 2.º andar. Por cima do Salão Grenat Instituto de Beleza. Temos quartos a começar de Cr$ 100,00. (49774)

ALUGA-SE na BOA-VISTA, a casa de n.º 603, na RUA DO RIACHUELO, em frente ao Ginásio Pinto Junior, com três salas, 4 quartos, um sótão grande, lavandaria e demais dependencias. Tratar com Severino Araujo, na RUA NOVA n.º 270 — 1.º andar. (499755)

ALUGA-SE a n.º 212, à RUA CARLOS LYRA, vis-à-vis a Maternidade de Afogados, agora toda reformada e com os comodos seguintes: jardim e terracinho na frente, sala unica, 3 quartos, cozinha com fogão a carvão, aparelho banheiro, lavador e regular quintal. A tratar à RUA SAO MIGUEL, 348. (49979)

ALUGA-SE confortavel casa à AV. 20 DE JANEIRO, 143 — VILA DOS SARGENTOS, BOA-VIAGEM, otima para quem trabalha na Aeronáutica, com 4 quartos, 1 externo, sala, copa, cozinha, 2 saneamentos, 2 terraços, oitões livres, entrada para automovel. Agua e luz. Chaves na casa vizinha. Tratar à RUA DO LIVRAMENTO n.º 29. (49930)

AVENIDA CARNEIRO PESSOA n.º 241 — PINA, arrenda-se ou vende-se uma carvoaria e armazem de material de construção, com bastante sortimento. A tratar na mesma. Motivo repouso do proprietario. (49981)

ALUGA-SE a casa recem-construida, à ESTRADA DOS REMEDIOS n.º 1888, com 3 quartos internos, 2 externos, sala unica, copa, cozinha, 2 saneamentos, sendo um completo, lavandaria e garage. A tratar junto ao n.º 1898. (49987)

ALUGA-SE NA BOA-VISTA — Na RUA DO JASMIN — junto do n.º 181, 2 casas recem-construidas, de 2 pavimentos, composto de 2 salas, cozinha, completa dispensa, 2 grandes terraços, garage, quarto para empregada, um grande jardim, 2 banheiros sendo 1 completo; andar superior: 3 grandes dormitorios e um banheiro composto. Tratar na RUA CONDE DA BOA-VISTA n.º 839 — junto do Colegio São José. (49925)

ALUGA-SE no HIPODROMO, à RUA D. MARIA LUIZA GUERRA n.º 110, uma casa moderna com gabinete. 3 quartos, sala unica, 2 saneamentos, quarto de empregado, otimo quintal. Aluguel Cr$ 1.400,00. Informações com o sr. Macedo, pelo fone 7171. (49554)

ALUGA-SE a casais, moças e rapazes de respeito, confortaveis quartos, em magnifico predio, no perimetro da cidade, boa residencia, em ambiente selecionado e tranquilo, livre de preocupações para problemas domesticos, cozinha de 1.ª ordem. Banhos mornos de chuveiro, quartos com agua corrente. Preços modicos. RUA DO PROGRESSO, 215. (49917)

ALUGA-SE a estudantes, com otimo passadio, desde Cr$ ... 700,00 quartos, arejados, em casa de familia de trato e, tambem, um quarto a casal ou moça distintas. Ver e tratar à RUA PAISSANDU' n.º 630, a 5 minutos do centro. (49928)

ALUGA-SE — Magnifica residencia pelo aluguel mensal de Cr$ 1.500,00, sita à RUA N. S. DA GLORIA (CAMPO GRANDE), acabada de construir (primeiro inquilino), três quartos internos e um externo, dois saneamentos, jardim, a tratar diariamente das 12 às 16 horas na RUA DA PALMA n.º 302, no BANCO ALIANÇA. (49896)

ALUGA-SE magnifica casa, sita à RUA REAL DA TORRE n.º 607, na MADALENA, com os seguintes comodos: seis quartos, sendo um externo, duas salas, saleta, cozinha com fogão a gás, três sanitarios, sendo um completo, dois terraços tendo um grades de ferro e garage. Tratar na CASA DA FORTUNA, à rua 1.º de Março n.º 99. (49876)

ALUGA-SE por Cr$ 400,00 mensais uma casa nova (primeiro inquilino), sita em rua transversal à rua da Regeneração (AGUA FRIA), a tratar diariamente, das 12 às 16 horas, na RUA DA PALMA n.º 302, no BANCO ALIANÇA. (49896)

ALUGA-SE — Uma casa na RUA MARECHAL DEODORO n.º 363, proximo à Encruzilhada, com quatro quartos, duas salas, dois terraços, dois saneamentos, toda forrada, cozinha com balcão e fogão, lavandaria, quintal grande todo murado com entrada para automovel. Aluguel Cr$ 1.300,00. A tratar na mesma, diariamente, das 15 às 18 horas. (49881)

ALUGA-SE uma casa moderna de 2 pavimentos, com a frente para o nascente, na AVENIDA RUI BARBOSA, dispondo de bom quintal, otimos terraços, três saneamentos, amplos quartos, dependencia, garage, banheiro, com agua quente e fria. Trata-se na PRAÇA DO DERBI n.º 49 ou pelo telefone 28.947. (49875)

ATENÇÃO — Urgente. Vende-se otima casa de comodos, com 15 quartos, servindo para residencia ou qualquer ramo comercial. Sendo terrea e 1.º andar. Com dependencias externas. Agua abundante, rua familiar, centro da cidade. Com uma sala de jantar e um dormitorio e objetos de uso domestico. Negocio desembaraçado e de acordo com a proprietaria. Ver e tratar à RUA VELHA — entrada pelo oitão que dá para a travessa da Alegria n.º 8 — BOA-VISTA. (49791)

ALUGA-SE um bom quarto a casal ou duas moças distintas, a tratar na RUA CONDE DA BOA-VISTA n.º 225, com d. Vitoria. (49789)

CASA — Aluga-se à RUA TENENTE FORTUNA, 251, em CAMPO GRANDE, a tratar com o sr. Amaro Batista, à RUA FLORIANO PEIXOTO n.º 131 — fone 6302. (7691)

CASA NO ESPINHEIRO — Aluga-se ou vende-se uma, com sala unica, três quartos internos, um externo, copa, cozinha, dois sanitarios, três terraços, quintal arborizado. Tratar à RUA SAMUEL CAMPELO n.º 195. (49997)

CASA NA RUA SAO MIGUEL n.º 282 — Vende-se a mesma com duas salas, 2 quartos, cozinha, saneada, quintal murado, edificada, em terreno proprio, preço de ocasião. A tratar na mesma. (49973)

CASA EM OLINDA — Traspassa-se oito meses de um contrato de uma casa sita à RUA DR. MANOEL BORBA n.º 228, em OLINDA, com 6 quartos, sala de jantar, visita, cozinha, aparelho sanitario, com 2 maravilhosos terraços, fundo para o mar. Ver na mesma e tratar na TRAVESSA SANTO ELIAS n.º 66, no ESPINHEIRO. (49489)

CASA — COMPRA-SE — Comerciario deseja adquirir uma casa que seja financiada pelo I. A. P. C., com três quartos, saneamento completo, terraço com passagem para automovel, frente para o nascente e com terreno de pelo menos 12x30. Dá-se algum lucro em dinheiro. Cartas com detalhes para PROPRIETARIO, posta restante deste jornal.

COMPRA-SE uma casa até Cr$ .. 90.000,00 — Que tenha 3 quartos, terraço com passagem automovel, saneamento completo, terreno de 12x30 e tenha frente para o nascente. Negocio urgente. Cartas com detalhes para CANDIDATO, posta restante do DIARIO DE PERNAMBUCO.

CASA EM OLINDA — Aluga-se à RUA MANOEL BORBA n.º 514. Tratar com Marinho, CITY BANK. (49961)

CASA COMERCIAL EM AGUA FRIA — Aluga-se à margem da Avenida, calçamento, bonde e onibus à porta, um otimo salão comercial com 60 metros quadrados servindo para qualquer ramo de negocio. Piso de mosaicos, com marquise, dependencia e banheiro. Aluguel a combinar. Sem luvas nem contrato. Tratar com Adyr à AVENIDA MARQUÊS DE OLINDA n.º 151 — Fone 9058. Chaves na AV. BEBERIBE n.º 2339 — AGUA FRIA. (49971)

CASA DE COMODOS — Passa-se a chave de uma, com todos os moveis e pertences, contendo 15 quartos muito arejados e a maioria com janelas e varanda, otimamente instalada, nos 2.º e 3.º andares do predio sito à RUA 1.º DE MARÇO n.º 84 — 2.º, ponto comercial mais central da cidade. Tratar na mema. Preço de ocasião. (49785)

CASA NA BOA-VISTA — Aluga-se à rua Leão Coroado n.º 96, com sala, três quartos, dois sanitarios sendo um completo, cozinha, quarto para criado. Exige-se fiador idoneo. Está aberta para ser corrida das 9 às 10 e 15 às 16 horas. Tratar à RUA 1.º DE MARÇO n.º 67, com o sr. Fernando. (49951)

CASA NO ESPINHEIRO — Vendo uma moderna com 2 salas, 3 quartos internos 1 externo 2 saneamentos, cozinha, garage, otimo terreno. Preço otimo. Negocio urgente. Inf. com DR BORBA — AVENIDA JOAO DE BARROS nº 1563. (7471)

CASAS MODERNAS NO ARRABALDE — No terminal do onibus de TAMARINEIRA, 4 quartos, 2 lojas, 3 sanitarios, oitão livre, novas e desocupadas. Vendem-se a 170 mil cruzeiros cada uma. Tratar na AVENIDA RIO BRANCO n.º 127. Fone 9104 com o sr. Soares. (49941)

CASA NO CENTRO DA CIDADE — Vende-se uma otima casa para residencia, com 2 janelas e 1 porta, sala de visita, 4 quartos internos, forrada, saneada, com quintal, sito à RUA AUGUSTA, podendo servir tambem para comercio. A tratar com Carlos Nascimento à RUA VIGARIO TENORIO n.º 111 — 1.º andar, por cima da Casa Ferreira. (49903)

CASA — Construida em terreno proprio, medindo 13,00x30,00, dois pavimentos, recuada, oitões livres, frente para o nascente, com os seguintes comodos: pavimento terreo: três terraços, salas de visita e jantar, hall, dois quartos, corredor, copa, cozinha e WC. Pavimento superior: hall, terraço, cinco quartos, banheiro completo. Apartamento de dois pavimentos, tendo no pavimento terreo grande garage e quarto de empregadas, no pavimento superior, um salão, um quarto e WC, lavadouro de azulejo e galinheiro de alvenaria e coberto. Facilita-se o pagamento em 40% ou permuta-se por uma casa terrea com o maximo de cinco quartos. RUA AFONSO PENA, 253. (49631)

CR$ 65.000,00 — Vende-se uma casa pela importancia à margem, com três quartos, duas salas, cozinha, banheiro e WC, toda mosaicada, oitão livre e pequeno quintal, sita à TRAVESSA MUNICIPAL, 50 — OLINDA. Procurar WANDERLEY (caixa) na Casa Bancaria Magalhães Franco & Cia. — AV. MARQUÊS DE OLINDA nº 136. Não se aceita intermediario. (49629)

CASA NOS AFLITOS — Vende-se uma casa recentemente construida, à RUA CAPITAO SAMPAIO XAVIER, 332, nos AFLITOS, com sala, quatro quartos internos e um externo, saleta, dois saneamentos completos, oitões livres, toda estucada, lavador, deposito de carvão, galinheiro, dois terraços, garage, com isenção de imposto predial por dez anos, servida pelos onibus de Casa Amarela e Tamarineira, com sessenta mil cruzeiros pela Caixa Economica Federal. Tratar à PRAÇA DEZESSETE n.º 84 — 1.º andar, nesta capital. Fone: 6126. (7658)

CASAS NO APRAZIVEL JARDIM S. PAULO — Vendem-se facilitando-se o pagamento, 3 casas acabadas de construir e ainda não habitadas. Isentas de imposto por dez anos, com as seguintes acomodações: 3 quartos com piso de taco e mosaico, janelas nos quartos sala unica, dois saneamentos, sendo um completo, três terraços, passagem para automovel, cozinha grande quintal, tanque para lavagem de roupa. Trata-se com o sr. Joca de Lira Ferreira, na AVENIDA MARQUÊS DE OLINDA n.º 143 — 1.º andar. Fone: 9144. (6641)

CASA EM JABOATAO — Vende-se uma otima casa moderna, com quatro quartos, gabinete, sala-copa, uma sala para negocio comercial, dois terraços laterais, quintal murado com 5 teiras, quarto para empregada, à RUA 13 DE MAIO, 135, em JABOATAO. Entrega imediata. Preço de ocasião Cr$ 65.000,00. Para entendimentos, a tratar em OLINDA, à RUA DO BONFIM, 47, com o dr. S. Albuquerque. (49835)

CASA NA BOA-VISTA OU MADALENA — Dispomos de terrenos nestes locais para construção de 20 casas e encaminhamos pedido de financiamento pela Caixa Economica. Temos tambem uma casa na rua do Paissandu', com 4 quartos internos, tacos, 2 quartos externos, 2 saneamentos, 4 salas, cozinha, garage e lavandaria, Cr$ 300.000,00. Tratar na ORGANIZAÇAO COELHO, à RUA DO IMPERADOR n.º 235 — terreo. (7705)

CASA NO DERBI — Vende-se uma, em otimo local, com dois pavimentos, construção solida e moderna, com acomodações para pequena familia de tratamento. Negocio à vista e sem intermediários. Entendimentos com MARTINS à RUA DO APOLO n.º 97. (7485)

CASA — Precisa-se de uma casa confortavel mobiliada, com minimo de três quartos e demais dependencias. Resposta ao sr. José Fonseca pela Caixa Postal n.º 184— RECIFE, indicando o endereço e condições de aluguel. (49800)

CASA — Vende-se uma com terreno grande, coqueiros frutificando, toda murada, com cinco quartos internos, 2 externos, 2 saneamentos, preço de ocasião, situada à RUA COMENDADOR MORAIS n.º 243 — PINA. Tratar no CAIS JOSE' MARIANO n.º 114. Fone: 2477. (49000)

EMPREGUE SEU DINHEIRO — Por motivo de transferir residencia para fóra do Estado, vende-se uma luxuosa pensão instalada em um predio maravilhoso, dois andares, estando com todos os quartos alugados, telefone, refrigerador e muitos outros requisitos necessarios, a tratar pelo fone .. 28.946. (49864)

EM CASA DE FAMILIA — Alugam-se dois quartos conjugados com entrada completamente independente, alugam-se juntos ou separados, servindo para familia ou rapazes. Com ou sem refeições. Alimentação sadia e variada, dirigida pela propria dona da casa e aceita-se diaristas para fazer suas refeições. Cede-se a cozinha e sala de jantar, as familias. Agua abundante, ambiente familiar. Ver e tratar à RUA VELHA — entrada pelo oitão que dá para a travessa da Alegia n.º 8 — BOA-VISTA. (49791)

GRATIFICA-SE a quem informar uma casa para alugar, com o aluguel até mil cruzeiros, só serve na RUA IMPERIAL, a tratar na mesma rua n.º 936, com o pretendente, todos os dias e aluga-se um quarto a rapaz com refeições, a tratar no mesmo numero. (49884)

NAO PAGUE MAIS ALUGUEL — Tenha sua casa propria e não faça isso sem antes ouvir PAULO DE FREITAS, que dispõe de acrescido numero de propriedades, terrenos, casas em todos os bairros e praias, negocio realizado com criterio, a vista ou a prazo e ao alcance de pouco capital.

E' diplomado? Já o registrou? Ou quer registrá-lo? Serviço feito com garantia e rapidez. Temos controlado um perfeito serviço na capital do país. Não se descuide vá à rua Sigismundo Gonçalves nº 75 — 1.º andar por cima da Relojoaria M. L. Krause & Cia. Fone 6887. Pago 50% de inicio do serviço e o restante no ato da entrega. (49632)

OTIMA OPORTUNIDADE — Temos vagas para rapazes que disponham de algum tempo para trabalho facil e lucrativo. Ordenado e comissões. Das 8,30 às 10,30 — EDIF. RADIO JORNAL DO COMERCIO — 3.º andar. (7622)

OTIMO EMPREGO DE CAPITAL — V. S. VEJA PARA CRER — CASAS PARA VENDER — Otima residencia à rua Dr. José Maria n.º 896 — ROSARINHO, avenida calçada, com onibus à porta, 3 quartos internos, 2 externos, copa, cozinha, 2 gabinetes sanitarios, sendo um completo, toda pintada a oleo, entrada para automovel e grande quintal arborizado RECEM-CONSTRUIDAS — A' RUA VOLUNTARIOS DA PATRIA — CAMPO GRANDE, sendo uma com o n.º 354, com 3 quartos internos, um externo, dois gabinetes sanitarios, sendo um completo, duas salas, copa e cozinha, modernissima garage. A casa é toda estucada e com gradis de ferro. OUTRA contigua, tambem com 3 quartos internos, 1 externo, 2 gabinetes sanitarios, sendo um completo, copa, cozinha, lavandaria, garage, é toda estucada, gradis de ferro e de todo o conforto de uma residencia elegante e moderna. Chaves com o proprietario, na RUA DR. JOSE' MARIA n.º 896 — ROSARINHO — TAMARINEIRA. (49988)

PREDIO MODERNO, COMERCIAL — 4 pavimentos, muito solido, lindo, funcional, em conclusão, à RUA 24 DE MAIO n.º 84 — bairro de SANTO ANTONIO, aluga-se ou vende-se. Tratar no escritorio do EDIF. ALFREDO FERNANDES. Fone: 9431. (49839)

PASSA-SE uma casa por motivo de viagem, à RUA MANOEL DE CARVALHO n.º 102 — ESPINHEIRO, a quem ficar com uma lindissima sala de jantar e um quarto em estilo, preço de ocasião (49948)

PALACETE BRANCO, EM JOAO DE BARROS — Vende-se, à RUA ARNOBIO MARQUES — junto ao n.º 333, recentamente construido e não habitado, por preço de ocasião, facilitando-se o pagamento, com acabamento primoroso, obedecendo as normas cariocas de luxo, conforto e acomodação, tendo as seguintes dependencias: terraço de frente em azulejo colonial multicor, sala unica, 3 quartos internos em taco e com roda-pés de madeira, passagem cors lavatorio, sanitario completo, com descarga silenciosa, cozinha com 2 pias e balcão, em granito, quarto externo para empregada, em mosaico inclusive, roda-pés, sanitario para empregada e lavador em azulejo, coberto. Frente para o nascente, com 2 oitões livres. Fundação em concreto armado. Todas as dependencias estucadas em concreto armado. Esquadrias em sucupira do Pará, envernizadas. Cr$ 120.000,00 a vista e o restante em quatro meses. Tratar com DR. BUARQUE, na mesma diariamente, das 8.30 às 10.30 e das 13.30 às 15 horas. (49968)

PRECISA-SE — Alugar uma casa até Cr$ 800,00 mensais, que tenha 3 quartos, saneamento completo, terraço para automovel e seja voltada para o nascente. Paga-se 6 meses adiantados. Cartas para INQUILINO, posta restante deste jornal.

QUARTO — Aluga-se um externo a rapaz ou moça que trabalhe fóra. Tratar à RUA DE SAO JOAO n.º 307. (49968)

QUARTO — Aluga-se um, com refeição, a moça de fino trato, em casa de familia, tratar à AVENIDA MANOEL BORBA n.º 772. (49940)

SITIO à margem da Estrada entre as estações de BOA-VIAGEM e PRAZERES vende-se um sitio todo arborizado, tendo coqueiros, mangueiras, pitombeiras, azeitonas, etc., prestando-se para um aviario. Permuta-se tambem por uma casa nesta cidade. Informações no Cartorio do dr. José Campelo, à RUA SIQUEIRA CAMPOS n.º 132, com d. Aurea. (49546)

TERRENOS NA BOA-VISTA, MADALENA E IBURA — Dispomos nestes locais de 20 terrenos prontos para construção imediata e encaminhamos pedido de financiamento pela Caixa Economica. Preços a partir de Cr$ 40.000,00. Dispomos de 25 lotes no IBURA que vendemos a preços populares. Vendemos tambem a prestação. Tratar na ORGANIZAÇAO COELHO, à RUA DO IMPERADOR n.º 235 — terreo. (7705)

TERRENO — Tem-se à venda, proximo ao centro da cidade, em local servido por linha de onibus um amplo terreno com cerca de 10.000 metros quadrados, com boa casa de residencia, fruteiras, etc. Tratar com Soares, no escritorio comercial deste jornal ou com Joaquim Martins, à RUA DO APOLO, 97. (7292)

TERRENO NO BARRO — Vendem-se 2 lotes, à AVENIDA JOSE' RUFINO — junto à casa 2870, medindo 15 metros de frente por 35 de fundo. Construção imediata. Tratar com ALB. RAMOS & CIA. Fone 2306. IMPERATRIZ, 110. (7654)

UMA PECHINCHA — Vende-se um terreno medindo 15 metros de frente por 28 de fundo, sito à RUA CARLOS DE LAET na ESTANCIA, a tratar na RUA DA HORA n.º 242 — ESPINHEIRO. (49779)

VENDE-SE um lote de terreno situado no prolongamento à rua José Bonifacio, a tratar à RUA DO BOM JESUS n.º 180, 1.º andar, com o sr. Manoel Pereira da Silva. (49898)

VENDE-SE urgente por preço de ocasião uma casa recuada, desocupada com 2 salas, 5 quartos internos e 2 externos, terraços, 2 WC, sendo 1 completo, cozinha com fogão a gás, garage em perfeito estado de limpeza. A tratar na RUA VELHA n.º 378 (49662)

VENDE-SE uma casa situada no LARGO D. LUIZ, em CASA AMARELA, a tratar no Banco Central de Pernambuco S/A., com ALUISIO ou GAMA. (7536)

VENDE-SE um predio com ponto para negocio, prestando-se para moradia, otimo local, feira na porta, à RUA FAUSTO FIGUEIREDO n.º 63 — PALMARES. A tratar com Pedro Barbosa. (49804)

VENDE-SE OU ALUGA-SE — Vende-se por preço razoavel, e otima modalidade de pagamento uma casa recem-construida, com 4 quartos, sala unica, terraços, 2 sanitarios, etc., no bairro do HIPODROMO. Pode-se tambem alugar por contrato de um ano. Tratar com dr. Vieira de Menezes, à RUA DA IMPERATRIZ n.º 17 — 1.º andar — diariamente. (49887)

VENDE-SE à AVENIDA HERCULANO BANDEIRA (PINA), 2 casas ns. 267 e 277, com 2 salas, 3 quartos e cozinha, tratar com o sr. Elias, à RUA DO RANGEL n.º 201. (49986)

VENDE-SE uma otima casa na AVENIDA SIGISMUNDO GONÇALVES n.º 142 — junto ao n.º 150, com um grande salão, 2 quartos, 1 sala, terraço, oitão livre, bom quintal perto da praia e do onibus. Preço a vista Cr$ .... 35.000,00 e a prazo Cr$ 65.000,00, tratar na RUA TOBIAS BARRETO n.º 42. (49903)

VENDE-SE uma boa casa, à RUA DO PRINCIPE n.º 704. Tratar à RUA DO JASMIN n.º 60 — das 7 às 12. (49954)

VENDE-SE uma casa com quatro quartos, saneada e com bastante agua, de esquina, terreno localizado à AVENIDA BEBERIBE n.º 3173. Tratar na mesma a qualquer hora. (49927)

VENDE-SE na Torre otima casa com 5 quartos, 2 salas, 1 saleta, varanda, agua e luz; terreno todo murado, medindo 18m. de frente por 48 de fundos, varias fruteiras, ver na RUA D. MANOEL DA COSTA n.º 42 — TORRE, a tratar a qualquer hora, com o proprietario na RUA DES. FRANCISCO LUIZ n.º 229 — CORDEIRO. Preço Cr$ 190.000,00. (49938)

VENDE-SE UM ENGENHO — Com 636 hectares, há 3 quilometros de Vitoria de Santo Antão, com agua abundante em todo o ano, um grande açude, demarcado, 130 casas para moradores, terreno para cana, cereais, fumo, etc., grande mata cercada de arame farpado com capacidade para 60 cabeças de gado. Tratar com Julio Carvalho — EDIF. SEGURADORA — 1.º andar — a qualquer hora. Fone: 7190. (49949)

VENDE-SE NA ENCRUZILHADA — Uma casa, cuja reconstrução foi agora terminada, com 3 quartos internos, 1 externo, salas visita e copa, saneamentos internos e externo, garage e lavandaria, à AVENIDA NORTE n.º 2041. Tratar à RUA DIARIO DE PERNAMBUCO n.º 60 — 1.º andar. Facilita-se o pagamento, sendo uma parte a vista e o restante em dois anos. (7719)

VENDE-SE urgente, livre e desembaraçado, duas casas de taipa em terreno proprio, tendo uma das casas um pequeno negocio de estiva. O terreno mede 12 metros de frente por 30 de fundo, está dividido e cercado. Vende-se por 35 mil cruzeiros. Ver e tratar à RUA GEN. POLIDORIO n.º 401 — VARZEA — Sitio Vanderlei. (49967)

VENDEM-SE 2 casas — 1.ª rua Gaspar Drumond n.º 52 (Estrada dos Remedios), 3 quartos internos sala unica cozinha, 2 sanitarios, oitão livre e jardim. Preço Cr$ 130.000,00. 2.ª rua Dr. Machado (HIPODROMO), 215, não habitada, terraço de frente e lado, 3 quartos, preço Cr$ 120.000,00 sendo 50% a vista e o resto em 3 anos. Tem vigia e pode ser corrida. Tratar no EDIF. SEGURADORA, com IVAN — sala 316 — 3.º andar.

PONTO PARA NEGOCIOS

APROVEITE A OFERTA — Vende-se importante estabelecimento de estivas e miudezas, fazendo grande apurado mensal, com secção de grosso e varejo, tendo exclusividade de distribuição da afamada "Aguardente PITÚ", em toda zona, incluindo-se ainda uma bôa carvoaria. Garante-se uma renda mensal de 12 a 15 mil cruzeiros. A casa presta-se para residencia familiar. Informações na AVENIDA JOAQUIM NABUCO nº 23 — OLINDA, ou pelo telefone 2960. (49032)

ALUGA-SE uma sala para escritorio, sita à RUA TOBIAS BARRETO n.º 342, 1.º andar — EDIF. NERY. A tratar no mesmo endereço, na sala 3. (49771)

ALUGA-SE um otimo salão no 1.º andar do predio n.º 103, à PRAÇA DO MERCADO, prestando-se para escritorio ou deposito. Tratar na RUA CAMBOA DO CARMO n.º 150 — 1.º andar. (49934)

ATENÇÃO — Por preço de ocasião, vende-se uma serraria fazendo um bom movimento ou troca-se por predios. O motivo da venda explicar-se-á ao pretendente. Ver e tratar no CAIS JOSE' MARIANO n.º 459. (49806)

ALUGAM-SE salas para consultorios e escritorios à RUA DO HOSPICIO, casas comerciais na ENCRUZILHADA. Preços modicos. Trata-se à RUA BARAO DA VITORIA, 3255, em frente à Estação Central, fone 7154. (49822)

LAVANDARIA — Vende-se uma bem afreguezada. Prestando-se para qualquer ramo, à RUA CONDE DA BOA-VISTA n.º 1399. Facilita-se o pagamento. (49715)

LOJAS PARA NEGOCIO — Alugam-se, novas, amplas, largas portas onduladas, saneamento completo, marquise, etc. Proprias para qualquer negocio e junto a outros estabelecimentos modernos. RUA GIMUARAES PEIXOTO, 41 e 45, ponto terminal de onibus da TAMARINEIRA, linha de CASA AMARELA. Chaves na Farmacia (n.º 23), inclusive aos domingos. (49743)

NEGOCIO URGENTE — Vende-se em CASA AMARELA, o BAR E SORVETERIA DIAMANTE. Motivo explicar-se-á ao interessado. ESTRADA DO ARRAIAL n.º 3918. (49718)

OTIMA quitanda no centro por Cr$ 3.000,00. Vende-se prestando-se para pequena casa de estivas, oficina ou outro qualquer ramo de negocio, ou industria. Falar com Nelson, TRAVESSA DO CIRIGADO, 17, (S. JOSE'). (49785)

O NEGOCIO CONVEM — Vende-se 1 boa mercearia apurando mais de 60 mil cruzeiros mensais. A casa tem contrato, vende-se tambem 1 grande salão de bilhares e bar, deixando mais de 5 mil cruzeiros liquidos mensais, facilita-se uma parte do negocio com garantia. Informações com Miguel FLORENTINAS n.º 205. (49532)

PONTO COMERCIAL — Aluga-se na RUA DIREITA, o andar terreo de uma casa prestando-se para qualquer ramo comercial. Tratar à RUA VELHA n.º 215. (49750)

PONTO COMERCIAL — Aproveitem a oportunidade, de comprar o ponto e a mercearia, no melhor local do PINA. RUA SAO LUIZ, 103. A tratar no mesmo. (49957)

QUER SER NEGOCIANTE EM SERGIPE? Vende-se a CASA LIGIA, situada à rua João Pessoa, da cidade de ARACAJU' — ESTADO DE SERGIPE. A tratar na mesma com o seu proprietario — João Claudino Pereira. Otimos sortimentos de calçados e fazendas. (49433)

TRASPASSA-SE as chaves de um predio comercial à praça Coronel Porto, na cidade de CARUARU', em centro do comercio, tendo um grande salão de frente e mais três na parte posterior do referido predio e outras dependencias, com instalação de agua, luz, completa e saida para outra rua. Prestando-se para agencia de automovel, oficina, industria, fabrica e para qualquer ramo comercial. Informações à RUA JOAQUIM TAVORA, 321 em CARUARU'. Negocio urgente. (49978)

VENDE-SE por preço de ocasião no Mercado de Paulista, um pequeno compartimento, como todos seus utensilios. Faz-se bom negocio principalmente nos 4 dias de feira por semana. Ver e tratar com Alexandre no Hotel Operario da mesma cidade. O motivo da venda explicar-se-á ao interessado. (49880)

VENDE-SE — Uma pequena e bem montada tipografia, negocio urgente e preço de ocasião, facilita-se o pagamento, ou aceito socio capitalizado. A tratar à RUA DE SANTA RITA n.º 229. (49953)

VENDE-SE um predio comercial, sito à RUA DO LIVRAMENTO n.º 8, a tratar na Secção de Administração de Bens do BANCO NACIONAL ULTRAMARINO, diariamente, das 12 às 13 horas. (49965)

EMPREGOS

AUXILIARES — Temos pedido urgente dos seguintes uma escrituraria c/boa letra e que seja datilografa, Cr$ 1.000; um chefe de operações, que já tenha pratica do cargo ou já tenha gerenciado alguma empresa, Cr$ 3.000; um faturista, bom datilografo e que tenha boa letra, rapaz ou senhorita Cr$ 800; uma escrituraria c pratica dos livros auxiliares Cr$ 700; um pracist. p/venda de livros, Cr$ 1.000. Tratar na ORGANIZAÇAO COELHO, à RUA DO IMPERADOR, 235 — terreo. (7705)

AOS COLEGIOS DO INTERIOR — Professor de Inglês, registrado no DNE, oferece-se para lecionar essa disciplina. Escrever para Oliveira Lira, à RUA DA CONCORDIA n.º 307 — 1.º andar. (7339)

ALFAIATE — Precisa-se para palitós. RUA CAMBOA DO CARMO n.º 75. (49972)

A SERRARIA DUARTE COELHO, está precisando de uma moça que saiba escriturar o livro caixa saiba correspondencia comercial, ordenado inicial Cr$ 500,00 (quinhentos cruzeiros), favor não se apresentar quem não estiver em condições. (7726)

COZINHEIRA — Precisa-se de uma, que seja competente, a quem se pagará otimo ordenado. A tratar à RUA ANTENOR NAVARRO n.º 47 — AFLITOS. (49929)

COZINHEIRA — Precisa-se de uma boa para pequena familia estrangeira sem filhos. ESTRADA DO ARRAIAL, 3641 — final do onibus Tamarineira. (49950)

COPEIRA - ARRUMADEIRA — Precisa-se de uma com referencias. A tratar à RUA OLIVEIRA LIMA n.º 987. (49732)

COZINHEIRA DE FORNO E FOGÃO — Pequena familia de tratamento precisa de uma competente e de boa conduta, pagando otimo ordenado. Tratar à RUA D. BENVINDA DE FARIAS, 141 — BOA-VIAGEM (2.ª entrada depois do 3.º Jardim da Avenida Beira-Mar). (49830)

COZINHEIRA — Precisa-se de uma, para casa de um casal sem filhos. Só aceitamos que durma no emprego e possa dar informações de onde já trabalhou. Paga-se bem. Tratar na RUA JOSE' HIGINO, 145 — MADALENA. (49939)

EMPREGOS — Precisam-se de dois senhores com conhecimentos no ramo comercial, para assumirem cargos de responsabilidade em importante firma do Rio de Janeiro. Paga-se bem. Tratar no EDIF. DOS BANCARIOS — sobreloja 104, à AV. GUARARAPES. (7711)

EMPREGO — A' AVENIDA GUARARAPES n.º 131 — sobreloja, 104, precisam-se de 2 senhores com pratica de comercio, para colocação de futuro. Exigem-se referencias. Tratar com Nazareno, das 9 às 11 horas e das 14 às 16 horas. (49993)

LAVADEIRA - ARRUMADEIRA — Para casal precisa de uma boa lavadeira que passe bem roupa de homem, faça arrumação e durma na casa dos patrões. Exigem-se referencias. RUA GONÇALVES MAIA n.º 235 — BOA-VISTA. (49853)

LAVANDARIA CHINESA — Precisa-se de moça para despachar no balcão. AVENIDA ROSA E SILVA n.º 144. (49935)

MOÇA de boa conduta com bastante pratica de costura para homens e senhoras, oferece seus serviços para casa de familia de preferencia na cidade. A tratar na RUA DA IMPERATRIZ n.º 22 — 2.º andar, com a mesma. (49978)

PRECISA-SE copeira e arrumadeira, para casa de casal. Mas só com informações. REAL DA TORRE n.º [illegible]. ([illegible])

RAPAZ alagoano, com 21 anos de idade, reservista, com longa pratica de escrituração de Caixa de Recebimentos e Pagamentos, C/Correntes, Diario e Razão e trabalhos diversos de escritorio, oferece seus serviços ao Comercio, as Industrias e aos Bancos desta praça. E' portador de otima referencia da unica Companhia em que trabalhou. (49960)

STENO-DATILOGRAFO (A), — Rapaz ou moça, procura-se para escritorio comercial, com pratica e conhecimento perfeito de português. Ofertas, indicando referencias e pretensões para G. H. na redação deste jornal. (49995)

AUTOMOVEIS

AUTOMOVEL — Compra-se marcas FORD ou CHEVROLET de 1940 a 1949. Pagamento a vista. Tratar pelo fone 6103. (49852)

AUTOMOVEL HUDSON 33 — Em perfeito estado de funcionamento, vende-se por Cr$ 8.000,00. Ver e tratar à praça da Estação Central.

AOS AUTOMOBILISTAS — Vidros Triplex e Comer, para qualquer tipo de automovel, colocamos na hora. VIDRARIA SAO LUIZ — RUA CAMBOA DO CARMO, 109 — Fone 7063. (7534)

AUTOMOVEIS E CAMINHOES DE SOTO — Acabamos de receber, motores 4 e 6 toneladas, bem como motores FORD e CHEVROLET legitimos. PORTO DE SOTO — RUA PASSO DA PATRIA n.º 315 — RECIFE. (7843)

AUTOMOVEIS — Radios para carros de passeio e caminhão, de ondas curtas e longas, completos, com respectiva antena e acessorios. ALFREDO FERREIRA FILHO — Praça Joaquim Nabuco, 173 — Fone 6522. (7695)

AUTO — Aceita-se a permuta de carros em perfeito funcionamento das marcas Standard, Vanguard, Vauxhall, Austin, Skoda ou Hillmann por um magnifico terreno situado no bairro mais aprazivel da cidade, local alto, ventilado e com frente para o nascente. A tratar diariamente das 8 às 12 ou das 13 às 17 horas com Izabel na RUA DA PALMA n.º 298 — sala 113, no 1.º andar. (49399)

BICICLETAS e seus pertences, peças e pneus para todas as marcas inglesas, americanas, alemãs, etc. encontrará em João Gonçalves & Cia. Ltda. à RUA DA CONCORDIA n.º 205 — RECIFE. (49455)

CASA DE PEÇAS E ACESSORIOS PARA AUTOMOVEIS — Vende-se uma, livre e desembaraçada de qualquer onus, muito bem localizado, em rua de grande movimento. Casa grande e com bom estoque de peças. Trata-se com Otavio Moura, à RUA DA PALMA n.º 373 — RECIFE. (49907)

GARAGE — Particular precisa alugar para guardar o seu carro, nas imediações das ruas Riachuelo, Principe, Gervasio Pires e adjacencias. Resposta para este jornal para C. LIMA. (49946)

HUDSON COMMODORE 1947 — Com pintura nova, forro de nylon, todo em perfeitas condições, por preço de ocasião. Ver e tratar na OFICINA SARAIVA, em CINCO PONTAS. Tambem tem uma caminhonete para entregas, marca FORD 1935, completamente remodelada. (49781)

MOTIVO DE REGRESSO AO RIO — Vende-se um carro OPEL, modelo 1937, em bom estado. Tratar no COMANDO NAVAL, com o sargento Brandão. (49790)

STUDEBAKER 1942 — Vende-se Champion Regio de luxo, grenat, faixa branca, forro de palinha, com 7.000 quilometros. EDIF. SLOPER — 1.º andar — sala 17. (7325)

VENDE-SE um carro OPEL retificado. A tratar à RUA DO HOSPICIO n.º 120 — 1.º andar, sala 9, das 16 às 17 horas. (49055)

VENDE-SE ou troca-se 1 PACKARD 40, com 60.000 quilometros. 1 Barata HUDSON 42, 1 Barata CHEVROLET 35, 1 Barata FORD 36, conversivel, 1 FORD 36, preço Cr$ 8.000,00, 1 caminhonete FORD 35, tipo furgão, 1 JEEP 47 e 1 48 e 1 HUDSON

(Continua na 13ª pagina)

CIA. FABRICA YOLANDA S. A.
Assembléia Geral Ordinaria

1ª. CONVOCAÇÃO

De acordo com o que dispõem os estatutos, convidamos os srs. acionistas a comparecerem à Assembleia Geral Ordinaria, a realizar-se no dia 21 do corrente mês e ano, ás 15 horas, nesta Capital, à Avenida José Rufino nº. 13 — Jiquiá — séde da Companhia, afim de tomarem conhecimento e deliberarem, sobre todos os atos, contas e relatorio da Diretoria, Balanço Geral, Conta de Lucros e Perdas e Parecer do Conselho Fiscal, tudo correspondente ao periodo encerrado em 31 de dezembro de 1949 e bem assim elegerem um membro para a Diretoria e os novos membros para o Conselho Fiscal e seus suplentes para o ano em curso e fixação dos honorarios da Diretoria e Conselho Fiscal.

Recife, 6 de março de 1950.

Ferrer Addobbati — Diretor Presidente.
Robert M. Jardine — Diretor Comercial.

(7721)

AO COMERCIO

Antonio Abud & Cia., estabelecido com o comercio de tecidos no ARMAZEM LIVRAMENTO 65, nesta cidade, comunicam ao comercio em geral que nesta data retirou-se da sociedade o socio José Tomaz de Lima Jr. pago e satisfeito de todos os seus haveres.

Recife, 3 de março de 1950.

Antonio Abud & Cia.

Confirmo
José Tomaz de Lima Junior.

(49549)

LABORATORIO DE ANALISES MEDICAS

Dr. Ivan Mota comunica aos seus clientes e amigos que, de volta de sua viagem a São Paulo, onde fez um curso de sua especialidade, reabriu o seu Laboratorio de Análises Médicas, à rua Martins Junior, 31 (defronte do cinema do Parque), atendendo aos interessados, diariamente, de 10 ás 12 horas e de 15 ás 18 horas.

OFICINA RADIO TECNICA "GOUVEIA"

LEOPOLDO GOUVEIA, avisa que se encontra instalado com uma muito bem aparelhada oficina de rádios, sita à rua Cambôa do Carmo n. 88 - 1.º s/7, esperando merecer a correspondencia que sempre gozou dos seus freguezes e amigos. (49977)

Pequenos anuncios

(Continuação da 11ª pagina)

47, a tratar na BOMBA ESSO — por traz de FRANCO FERREIRA. (49772)

PIANOS

PIANOS. Auto-Pianos, Serafina, etc., conserto em geral, autentico material, inovação da técnica moderna pelo sistema "Leana-H-Fan", pelo já credenciado profissional Natanael Pessoa — RUA DA CONCORDIA n.º 836. (482559)

PIANO — Vende-se um em otimo estado de conservação, com cêpo de metal, cordas cruzadas, do fabricante alemão, F. L. Neumann Hamburg — Hofliefer-rant. A tratar à RUA CONDE DA BOA-VISTA n.º 572. (49480)

PIANO ALEMÃO — Vende-se um em estado de novo, cordas cruzadas, cêpo de metal, com 2 pedais, em linda caixa de Carvalho. Ver e tratar com o dr. Amaro Marques dos Reis, à RUA DA CONCEIÇÃO n.º 76. (49749)

VENDE-SE um piano alemão, do afamado fabricante RUD-SBACH, com cêpo de metal, cordas cruzadas, teclado de marfim e lira dupla. Ver e tratar à RUA ROSARIO DA BOA-VISTA, 40, a qualquer hora.

ESCOLAS E CURSOS

CONCURSO DE ESCRITURARIO — Contadores e professores técnicos, com pericia em serviços publicos Federais e Estaduais, organizam um curso diurno e noturno, de preparatório para o concurso de ESCRITURARIO DA SECRETARIA DE VIAÇÃO E REPARTIÇÕES SUBORDINADAS conforme publicação no Diario Oficial de Pernambuco, datado de 3 do corrente. A tratar com Sebastião Coelho Dias 8 ás 10 horas, na Escola Mercurio — AV. MANOEL BORBA n.º 71 — das 12 ás 18 horas. Fone 9296. (49914)

CURSO DE CORTE RETANGULAR GEOMETRICO — Informações à RUA MANOEL ARAÚJO n.º 115 — ESPINHEIRO (49837)

ESCOLA DE COMERCIO L. C. SMITH — RUA NOVA n.º 363 — 2.º andar. (Fundada em 1930). Acham-se abertas as matriculas para os cursos diurno e noturno. As aulas estão funcionando regularmente. (49964)

LIGHTNING COURSE — Fale Inglês fluentemente com 72 aulas! PROF. AMAURY D'AZEVEDO. (Educado em Universidade Americana) Aulas em curso ou em separado, no Gabinete de Ensino, no EDIF. SEGURADORA — sala 317, ou na residencia do aluno. (49990)

MEDICAMENTOS

ASMATICOS — Não vos esqueçais de que o ELIXIR ANTI ASMATICO DO DR. CONSTANCIO PONTUAL é destinado ao tratamento da asma e de bronquite asmatica. Atenua os acessos e dá alivio imediato ao doente. Produto CICERO DINIZ — RECIFE. (5416)

COLICAS — No estomago, embaraço gástrico, digestões dificeis Use o ALCOOLATO DE CARICA MELISSA. Produto CICERO DINIZ — RECIFE. (5416)

CAJURUBEBA — SIFILIS E REUMATISMO — Use o mais energico e eficiente depurativo — CAJURUBEBA. Produto CICERO DINIZ — RECIFE. (5416)

DOENÇAS DOS OLHOS — LEITE OFTALMICO — No tratamento da conjuntivite simples, produzida pela poeira, calor ou luz excessiva. Seu uso traz alivio imediato. Produto CICERO DINIZ — RECIFE. (5416)

DOENÇAS DO FIGADO — Use BOLDINIZ, no tratamento da calculose biliar, colicas hepaticas e suas complicações, formula do dr. Simões Barbosa. Produto CICERO DINIZ — RECIFE. (5416)

EMPACHAMENTOS — Dores de estomago e enxaqueca, digestões dificeis, gazes e azias, cedem logo com o uso de ALCOOLATO DE CARICA MELISSA. Produto CICERO DINIZ — RECIFE. (5416)

ESTA' ENFRAQUECIDO E MAGRO? — Use o ELIXIR DE NOZ DE KOLA, estimulante do sistema muscular, perda da memoria e cansaço cerebral. Util aos estudantes em vespera de exames. Produto CICERO DINIZ — RECIFE. (5416)

Bronquites agudas ou crônicas

TRATE-AS COM O

Cognac de Alcatrão Xavier

Um composto de vegetais brasileiros famosos pelo seu valor terapêutico.

Um produto do

LABORATÓRIO LICOR DE CACAU XAVIER S. A.

FALTA DE APETITE — Nauseas e vomitos, depois das refeições, dispepsias e atonias nervosas. Use O VINHO DE GENCIANA E CALUMBA COMPOSTO. Produto CICERO DINIZ — RECIFE. (5416)

MUSCOTONICO — Tonico do cerebro. Tonico dos musculos. Tonico dos nervos. Fraqueza geral, falta de apetite, neurastenia e perdas de fosfatos. Produto CICERO DINIZ — RECIFE. (5416)

NÃO DEIXE SEU FILHINHO TOSSIR — Dê o XAROPE TOLUGLINDELIA, medicamento eficaz e unico para uso das crianças. Produto CICERO DINIZ — RECIFE. (5416)

PEQUENO RESFRIADO HOJE — Pode ser amanhã grande lesão pulmonar. Use sem perda de tempo o XAROPE DE ALHO DO MATO E URUCU' simples ou creosotado. Produto CICERO DINIZ — RECIFE. (5416)

QUER ENGORDAR? — Use o ELIXIR DE NOZ DE KOLA, grande reconstituinte, poderoso regenerador das forças vitais, fortificante do sistema muscular e estimulante das funções intelectuais; é um excelente criador de forças para as senhoras gravidas e fracas, debilidade organica, fraqueza de memoria, perda de apetite, esquecimento, etc. Todos os estudantes em vesperas dos exames precisam fazer uso constante do ELIXIR DE NOZ DE KOLA, o salutar calmante dos nervos, pois encontram nele o tonico do cerebro restituindo. Produto CICERO DINIZ. (5416)

SARDAS — Panos pretos do rosto e dos braços, espinhas e cravos. Use o CREME CICERO DINIZ. A' venda nas farmacia e armarinhos de miudezas. (5416)

UM CONSELHO AMIGO — TOSSE? — Não se desculde. Tome imediatamente o XAROPE DE ALHO DO MATO E URUCU', simples ou creosotado, usado há mais de 70 anos com prodigiosos resultados nas torres, rouquidões e catarros nos pulmões. Produto CICERO DINIZ — RECIFE. (5416)

XAROPE DE MULUNGU BROMURETADO — Acalma os doentes agitados, combate as insonias, mau humor e as excitações nervosas. Não deprime. Produto CICERO DINIZ — DINIZ. (5416)

DIVERSOS

A São Judas Tadeu o meu profundo reconhecimento, por uma grande graça alcançada. A. F. S. (7687)

AOS NOIVOS — Por motivo de viagem vende-se um quarto com 2 meses de uso, novissimo, em estilo colonial, à RUA MANOEL DE CARVALHO n.º 93 — ESPINHEIRO. (49945)

AO glorioso Santo Antonio, agradeço uma graça alcançada. Recife, 7 de março de 1950. Sebastião Jefferson. (499944)

APIARIO (ABELHAS) — Vende-se um, com 25 colmeias "STANDART", popularizada, 100 sobre-caixas, sobressalentes, centrifuga e demais pertences. RUA BELA VISTA n.º 320 (paralela à rua da Harmonia) — CASA AMARELA. (7714)

A TABELA OFICIAL DA MOVELARIA ALIADA — Remarcação de preços — Oportunidade para os noivos — Uma cama patente "faixa-azul": Cr$ 68,00 uma cadeira tipo "Gerdau"; Cr$ 350,00 uma cristaleira "Carioca"; Cr$ 160,00 um porta-chapéu; Cr$ 2.500,00 uma linda sala de jantar de imbuia com 9 peças; Cr$ 2.700,00 um completo dormitorio conjugal de imbuia trabalhada, com 6 peças; Cr$ 450,00 um otimo guarda-roupa com espelho; Cr$ 270,00 uma comoda em madeira de lei; Cr$ ..... uma cama Patente para casal com 12 molas "faixa-azul"; Cr$ 850,00 um fino grupo estufado de veludo de seda; Cr$ 125,00 uma especial cadeira de balanço de vime; Cr$ 280,00 um bureau; Cr$ 650,00 uma moderna cama de imbuia com lastro especial de 16 molas; Cr$ 1.500,00 um dormitorio conjugal com 5 peças; Cr$ 290,00 um otimo pestiqueiro em madeira de lei; Cr$ 250,00 uma mesa para jantar de 1 coluna; Cr$ 290,00 uma especial estante para livros; Cr$ 280,00 uma penteadeira em madeira de lei; Cr$ .... 750,00 um finissimo guarda-roupa de imbuia; Cr$ 320,00 um grupo de vime com 4 peças; Cr$ 700,00 um buffet de imbuia; Cr$ 48,00 uma cadeira "Paulista" Cr$ 75,00 uma cadeira Gerdau" legitima; Cr$ 75,00 uma mesa para filtro com granito, etc. Peça na ALIADA uma tabela completa de preços. E por preços nunca vistos verdadeiramente baixos, temos em deposito gigantesco estoque de camas "Patente", cadeiras "Gerdau" de todos os tipos e cadeiras para terraços e para crianças, veludos, damascos e puxadores de metal e galalite importados do sul diretamente para a MOVELARIA ALIADA, da RUA DO LIVRAMENTO n.º 25 — RECIFE. Entrega imediata, moveis NOVOS preço FIXO e à VISTA. Ouça diariamente, ás 12,50, no Radio Jornal do Comercio, o programa da ALIADA e compre um guarda-roupa de duas portas em madeira de lei por apenas 450 cruzeiros. Recorte este anuncio e depois de efetuar sua compra, apresente-o que receberá uma agradavel surpresa. (45984)

AOS SRS. CONSTRUTORES E PUBLICO EM GERAL — Telhas de vidro tipo francesa. Artigo EXTRA. Preço Cr$ 23,00. VIDRARIA SÃO LUIZ — Fone: 7063. RUA CAMBOA DO CARMO n.º 109. (7534)

ALIMENTAÇÃO farta, cozinha, rigorosamente higienizada, de paladar delicado. Ligue para 4114 e obterá detalhes. Atendemos preceito e cozinha da origem de V. S. Encomende de vespera sua refeição e comerá o que lhe agradar. Sobremesas variaveis. Entrega à domicilio. (49879)

CIMENTO nacional e estrangeiro vendem PINTO ALVES & CIA. a RUA DO BRUM, 27, telefone 9025 — RECIFE. (7660)

INDICADOR PROFISSIONAL

MEDICOS

DR. DOURADO DE AZEVEDO
DOENÇA DO RETO E ANUS — Do Hospitais Centenario e Português — Especialista-chefe do Hospital S. Amaro — Ex-assistente do prof. Pitanga Santos — Cura das hemorroidas sem operação e sem dôr — Edificio S. Antonio, rua da Palma 216, 3º and. — Fone 6548, de 14 ás 18 horas, aos sabados das 8 ás 12 horas

Dr. Drance Matos de Amorim
Cirurgia Geral e Ginecologia
Assistente do Prof. Romero Marques
Consultorio: Edif. do Banco Auxiliar - Sala 29 - 2.º andar
Resid.: Rua Samuel Campelo 257 — Espinheiro
Expediente: 15 ás 18 horas. (45776)

Prof. Arsenio Tavares
Cirurgia Geral — Vias Urinarias — Ginecologia — Parto
Cons.: Ed. Bancarios — Av. Guararapes, 131 — 8.º and. — S. 812. — de 14 ás 17 horas —
Res. Av. Boa Viagem, 3350 — Fone: R. V. 78

DR. SA LEITAO
DOENÇAS DE SENHORAS
PARTOS
Cons. Edificio Sertã — 6º
Fone 7196
Res. R. General Semeão, 184
Fone 2381
(48004)

Dr. Di Lascio
Doenças Nervosas e Mentais
Ed. dos Bancarios 10.º andar — Das 16 ás 18 horas
Recife
(6713)

DR. NORBERTO SCHEIDEGGER
CIRURGIA, URINARIAS, ANUS e RETO
Consultas: das 10,30 ás 11,30 e de 16,00 ás 18 horas.
Consultorio: Edificio ALMARE - Anexo, 7.º and - Sala 724
Res.: Rua Afonso Celso n. 88 — Tamarineira. (6920)

CANCER DA PELE
ORGAOS INTERNOS
Tratamento sem operação pelos Raios X dos fibromas — Hemorragias uterinas — Inflamações — Acne (espinhas) Gratuito para indigentes — Cursos de especialização — Rio — São Paulo e Montevidéo

DR. J. RENDA
Edificio Trianon, 1.º andar — Av. Guararapes — RECIFE

Dr. Perseu Castro de Lemos
Clinica Cirurgica Ginecologia
Consultorio — R. da Palma — Edificio SAEL, 3.º — Sala 316
Das 16 ás 18 horas, exceto aos sabados
Residencia — Estrada do Arraial, 2846 — Casa Amarela
Recife — Pernambuco

DR. JOÃO MARQUES DE SÁ
Diretor da Casa de Saúde São José
Da Assistencia a Psicopatas, Doenças nervosas e mentais. Formas nervosas da sifilis. Malarioterapia. Tratamento moderno da esquizofrenia. Doenças internas. Consultorio: Avenida 10 de Novembro. Edificio Sertã, salas 203 e 204 (2.º andar). Consultas das 4 ás 6 da tarde. Residencia: Travessa da Baixa Verde, 164 — Derby. Fone: 28.160

PROF. JARBAS PERNAMBUCANO
DOENÇAS NERVOSAS E MENTAIS
CONSULTAS ás segundas, quartas e sextas-feiras das 16 ás 19 horas
Rua do Padre Inglês, 331
Telefs. 2662 e 2072

CLINICA EXCLUSIVAMENTE FEMININA
Dra. MIRIAM KELNER
Curso de Aperfeiçoamento em Buenos Aires
Tratamento medico e cirurgico de
DOENÇAS DE SENHORAS
RETO, ANUS E PARTOS, ONDAS CURTAS
Cons. e residencia: 7 de Setembro, 105 — Tel. 3266
Das 2 ás 6 horas. Aos sabados 10 ás 12 horas

Dr. Agenor Bomfim
DOENÇAS DOS PULMÕES, BRONQUIOS E PLEURAS
RAIOS X e ONDAS CURTAS
Na consultorio e em domicilio
Imperatriz, 140 — Fone, 2261

Dr. SALOMAO KELNER
Assistente da Faculdade de Medicina e Cirurgião do I.A.P.C.
RETO E ANUS
CIRURGIA GERAL
Tratamento de hemorroides e varizes sem operação
Cons.: Edificio S. Marcos — Rua das Flores, 129 — 3.º
Tel. 7313
Res.: 7 de Setembro, 105
Tel. 3266

Dr. João Asfora
Doenças do Pulmão, Pleura e Bronquios — Raios X
Consultorio: Rua do Hospicio n. 71
Residencia: — Avenida Beira Mar n. 5802 — Telefone 89
Ramal 7172

Dra. Yolanda B. Xavier
Doenças das Senhoras — Partos — Ondas curtas — Eletrocoagulação
Consultorio: Rua da Palma Edificio Sael, 3.º andar - Sala 316. Diariamente das 14 ás 16 horas, exceto aos sabados.
Residencia: Joaquim Nabuco n. 23 — Olinda. Fone 2950.
(49385)

Dr. J. Bittencourt
MOLESTIAS DE SENHORAS
Consultório: Rua 1.º de Março, 30 — 1.º andar
Das 10 1/2 ás 12 e das 15 1/2 ás 18 horas
Residencia: Rua do Espinheiro, 239 — Telefone: 28385

Dr. João Alfredo
Cirurgia Geral — Cirurgia Plastica - Hemorroides - Varicose — Varizes — Hidrocele
Rua Gervasio Pires, 128 — Terreo — Das 15 ás 18 horas

Dr. Otavio de Freitas Junior
DOENÇAS NERVOSAS E MENTAIS
— PSICONEUROSES —
Eletricidade Medica — Ionizações — Psicoterapia — Narcoanalise
Consultorio: Edificio IAPTEC salas 601/607
Fones: 2620 - 7432

Dr. Geraldo Paraíba
Clinica Médica
MOLESTIAS DE SENHORAS
Especialidade: Figado, Vias Biliares, Estomago e Intestinos. Estágio no Hospital das Clinicas de S. Paulo e viagem de estudos à Argentina.
Consultas diariamente, exceto aos sábados, das 16 ás 18 hs à rua das Flôres, 77 - 1.º and. (Edificio San Mamede) — Fone: 6710. Resid.: Av. Visconde de Suassuna, 186 — Fone: 4002 — Recife. (19436)

Dr. Lídio Paraíba
Clinica Médica
Especialisado em molestias de senhoras
Consultório: Rua das Flôres, 77 — Salas 1 e 2 — 1.º and. (Edificio San Mamede). Das 8 1/2 ás 11 1/2. Residencia: Av. Visconde de Suassuna, 186 — Fone 4002 — Recife (42096)

DRA. EUGENIA BORTNIK
Doenças de Senhoras. Partos Ondas curtas. Eletro-Coagulação. Estudo da citologia vaginal — Cursos de especialização na Maternidade Escola do Rio e com o Prof. Medina no H. das Clinicas de S. Paulo
Consultorio: Ed. Seguradora — 5.º andar — Salas 510-511
Consultas: de 15 ás 18 horas
Residencia: R. da Hora, 593 Espinheiro
(7354)

DR. AQUINO LUCENA
Doenças do aparelho digestivo, nutrição e glandulas de secreção interna
Tratamento de diabetes — Obesidade — Magreza
METABOLISMO BASAL
Consultas: de 11 ás 12 e 16 ás 19 horas
Consultorio: Ed. Sulacap — Salas 105/6 — 1.º andar
(7296)

Dr. JOSÉ ASFORA
Curso de Aperfeiçoamento na Argentina
Clinica medica, especialmente Estomago, Figado, Intestinos, Diabete, Magreza, Obesidade. Consultas diarias das 15 ás 17,30. Exceto aos sabados. Consultorio: Edificio Almare - 1.º andar, Av. Guararapes, 154 — Recife. Residencia: Rua Porto Carreiro, 110 — Derby — Fone 3858

Ouvidos — Nariz — Garganta e Bronco-esfagologia
Dr. J. de Andrade Medeiros
Docente livre da Faculdade de Medicina da Universidade do Recife
Consultas diarias, menos aos sabados
Rua 1.º de Março, 90 - 1.º andar. Das 11 ás 12 e das 16 ás 18 horas — Telefone, 6107
Residencia: Rua D. Bosco, 821 Telefone, 2322

Dra. Clarice Ludmer
da Maternidade da Encruzilhada
Doenças de Senhoras - Partos
Consultorio: Edificio São Marcos - 3.º and. - Salas 301 e 302 Rua das Flores, 129. Tel. 7313
Consultas diariamente das 14 ás 16 horas, exceto aos sabados
Residencia: Av. João de Barros, 1314. (7612)

DENTISTAS

Dr. LUCILIO MONTEIRO MOURA
Cirurgião-Dentista
Asst. de Patologia e Terapêutica do Curso de Odontologia da Faculdade de Medicina. Tratamento das afecções buco-dentárias - Cirurgia-Protese - Raios infra vermelho e ultra-violeta. Cons.: Av. 10 de Novembro, 147 - Ed. do I.A.P.T.E.C., sala 606 — 6º and. Diariamente de 8 ás 11 e de 14 ás 17, exceto nas 3as. à tarde e 6as pela manhã

CABELOS BRANCOS? Loção Inovação, não é oleo nem graxa, não suja a cabeça e usa-se como qualquer loção, podendo lavar a cabeça quando quiser, fazendo voltar ao natural os seus cabelos brancos, de uso facil, não tem qualquer inconveniente. Vende-se em RECIFE na DROGARIA VILACA, em JOÃO PESSOA e CAMPINA GRANDE, em todas as farmacias e casas do genero. (49874)

COCO ANAO NYOR GARDENG — Nova variedade, nozes gigantes, produção até 400 anuais, aos proprietarios, cultivando esta palmeira de valor economico, estimavel; enxertos, mangueiras Itamaracá, sapotas, kaki, jaboticaba, sabará, abacateiros, jambo amarelo e outras carambolas e todas as demais frutas tropicais, na CHACARA DAS ROSAS, à RUA DAS MOCAS n.º 524 — ARRUDA — A. Pessoa de Sá & Irmãos. (49721)

CARRINHOS DE MAO E PAS DE CAVALO — Inteiramente metalicos, extra-fortes e de esmerado acabamento. Recebidos diretamente dos fabricantes e vendidos a preços razoaveis. Verifique o nosso estoque antes de qualquer aquisição CASA RURAL — SCHENKER, RODRIGUES & CIA. — RUA DA CONCORDIA n.º 533 — Fone 7622.

CASQUINHOS — Bolos, croquets de camarão, aceitam-se encomendas. Tratar à RUA IMPERIAL n.º 1046. Fone: 6946 (5272)

CADERNETA PERDIDA — Perdeu-se a caderneta de n.º .. 48.047, série D, da Caixa Economica, pertencente a D. EMILIA ARAUJO, pelo que vai ser requerida uma 2.ª via. (49983)

CAIXÕES VAZIOS — A METALURGICA PERNAMBUCANA compra qualquer quantidade de caixas de madeira vazias acima de 100x080. Tratar na RUA DO MUNIZ, 230. (49998)

CHAPAS GALVANIZADAS — De ns. 30, 32, 28 e 26 consultem os nossos preços Albuquerque Ramos & Cia. RUA DA IMPERATRIZ n. 110, ou em nossa filial à RUA DA CONCORDIA n.º 188 - fone 2366

ENCERADOS INGLESES — CASA INGLESA — CONCORDIA n.º 166. Fone 7355. (7685)

ESPINHAS, INPINGEM, ECZEMAS — Resultado prodigioso com a POMADA BRUGGEMANN (47062)

FERRAGENS PARA ENGENHO — Vende-se usada em bom estado composta de: moendas — alambique — dornas — formas — depositos — tachas, etc. Informações com BRECKENFELD & CIA RUA DA CONCORDIA n.º 265 — 1.º andar — esquina com a rua Tobias Barreto. (49762)

MAQUINA DE ESCREVER — Vende-se uma UNDERWOOD, em perfeito estado, carro grande, de 26 pol., propria para serviços de mapas, folhas de pagamentos, etc. Troca-se, tambem, por uma menor. EDIF. SAEL — 1.º andar Sala 104 (49770)

MANGANES — BERILO — Firma americana representada nesta cidade deseja comprar grandes quantidades de minerios de manganês e berilo. Ofertas detalhadas para Caixa Postal, 1079 — RECIFE. (49894)

MAQUINAS E ROLAMENTOS INDUSTRIAIS — Soc. Mecanica do Nordeste Ltda. RUA DA PALMA n.º 409 Fone 8369.

MATERIAIS PARA INDUSTRIA — Os laboratorios do KEFIR tem para vender grandes quantidades de utensilios, como sejam funis e filtros americanos, moinhos, bujões, tambores vazios, barris, caçarolas e caldeirões grandes, armações, estaleiros para secagem de garrafas, geladeiras novas, maquinas que enchem 5 garrafas de uma vez, bacias de 1 metro, estanhadas e de fabricação americana, essencias, xaropes, produtos quimicos vidros, garrafas, meias garrafas, quartos, (cerca de 200.000), caixões de diversos tamanhos, sacos vazios, latas vazias — tudo excedente do seu programa industrial, e a preços convidativos, para desocupar lugar. Fone 7614. PATEO DO PARAISO, 234 — 1.º andar. (7666)

MATERIAL TOPOGRAFICO E DE DESENHO — Estoque permanente de teodolitos, niveis, bussolas, clinometros, miras, balizas, umbrelas trenas, pranchetas, papeis de desenho tecnigrafos, normografos, estojos de desenho, reguas de calculo, transferidores, esquadros, etc. etc. GUSTAVO SINAY NEVES — EDIF. ALMARE — Anexo — 4.º andar — AVENIDA GUARARAPES, 154 — End. tel. "ALIGATOR". (6514)

OTIMA OPORTUNIDADE — Casal que se retira para o sul, vende os seguintes moveis: 1 dormitorio completo com 10 peças, em madeira de lei e fabricação do sul; 1 sala de jantar com 12 peças em madeira de lei, fabricação do sul; 1 jogo de vime esmaltado com 5 peças, para terraço. Varios utensilios de copa e cozinha. A tratar diariamente à RUA ONDINA n.º 152 — PINA. (49943)

POMADA BRUGGEMANN — Resultados positivos no tratamento de feridas, etc. (47062)

PICK-UP — Vende-se, 35 W, micro c/pedestal, 3 alto-falantes, toca-discos PAILLARD, numerosos discos semi-novos, funcionamento perfeito ou troca-se por motocicleta ou bicicletas. Ocasião unica. ESTRADA DO BONGI, 336 — AFOGADOS. (49970)

RODA D'AGUA — Vende-se uma para acionar engenho banguê ou pequena serraria com luz elétrica, tendo eixo de 5 polegadas, mancais de bronze tamanho (diametro) 6,50, largura 0,80, 2 cruzetas de ferro, com amarras e abracadeiras de ferro — (raios de madeira); sendo o eixo de 5" acoplada por uma luva em eixo de 3" com dois mancais de bronze e pulias; 2 transmissões intermediarias c/eixo de 24x2,50, c/4 mancais de rolamentos e quatro pulias. E ainda um GERADOR marca A. E. G. de 3,1 HP, de 115 volts., 20 A e 1.300 r. p. m., a tratar com Hedinburgo, das 8 ás 12 ou das 2 ás 6 diariamente a esquina da rua Tobias Barreto com rua das Aguas Verdes n.º 163. (49896)

RECEITA VALIOSA PARA FICAR JOVEM NUMA SEMANA — Compre hoje mesmo, na casa de sua preferencia, a brilhantina "REJUVENOL", tipo óleo vegetal, e com oito dias de uso, sem tingir a pele, faça os seus cabelos brancos voltar à sua côr natural, quer tenham sido pretos, castanhos ou ruivos. Centenas de pessoas, garantem o efeito positivo de "REJUVENOL", óleo perfumado, que dá brilho e vigor aos cabelos, evita a sua queda, extingue a caspa e evita nascer novos cabelos brancos. A' venda em toda a parte. E' aconselhavel comprar o vidro grande, pois torna-se mais economico. Fique sempre jovem usando êsse produto, que está revolucionando o século XX!! Qualquer pedido deve ser dirigido ao seu unico distribuidor, Abrahão Carlos Alliz, à RUA DUQUE DE CAXIAS, 323 — RECIFE. Restitui-se o dinheiro a quem provar que "REJUVENOL" não corresponde integralmente ao que está anunciado. Caso o seu fornecedor não tenha "REJUVENOL" faça o seu pedido pelo reembolso postal. (7708)

RADIOS — Conserte seu radio e obtenha um cartão de garantia, acompanhado de um registro para o mesmo gratuitamente. Atende-se chamados nas residencias fornecendo orçamento gratis sem compromisso. Consertos, reformas, montagens e vendas ao longo prazo. Chamados pelo fone 7255 ou no EDIF. SEGURADORA — 9.º andar — sala 908. (7545)

REFRIGERADOR — Vende-se um de cinco pés cubicos, moderno, em perfeito estado de funcionamento. Ver e tratar à RUA CONDE DA BOA-VISTA n.º 249. (49996)

REFRIGERAÇÃO? CASA INGLESA — CONCORDIA, 166. Fone: 7355. (7685)

REFRIGERADORES COMERCIAIS CASA INGLESA. CONCORDIA n.º 166 — fone 7355. (7685)

SUORES FETIDOS — Pomada Bruggemann. (47062)

TABELA DE PREÇOS DE LINHAS — Bispo 1,40; Retroz 0,90; corrente côr 1,70; Brilhante 4,30; Meteoro Silvateen 1,70; Meteoro Arp 1,20; Zebra 5,00; Lisona 0,80; Esterlina novelos 28,00; Esterlina peça 5,50; Ilha da Madeira 3,50; Singer branca pq. 4,00; Raion 1,50 e todos os tipos de linhas pelos mais baixos preços. "O CRISANTEMO" — RUA DAS CALÇADAS n.º 108. (49906)

VENDE-SE um guarda-roupa semi-novo, por Cr$ 600,00 e um bureau por Cr$ 200,00, à RUA MANOEL BARROS LIMA n.º 74 — CAMPO GRANDE. (49640)

VENDE-SE uma maquina registradora NATIONAL, semi-nova, tipo medio. A tratar no TORREÃO DE DENTRO n.º 121 — AFOGADOS. (49705)

VENDE-SE uma sarafina perfeitissima, com 12 registros. RUA DA REGENERAÇÃO n.º 427 — ACUA FRIA. (49866)

VENDA de madeiras para construção, a tratar com Herminio de Queiroz, à AVENIDA MARQUES DE OLINDA n.º 274. Fone 9317. (49910)

VENDE-SE um grupo estufado quase novo, a preço reduzido, a tratar na RUA BENJAMIN CONSTANT n.º 106 — saltar perto do Cine Torre. (49931)

VENDEM-SE dois belissimos lustres de cristal, sendo um, com cinco braços e outro com quatro. A tratar na RUA DAS GRAÇAS n.º 182 — das 2 ás 4 horas da tarde. (7716)

Leilão Inedito

— D E —

Lustres de Cristal Bohemia — Finissimas peças em Overley — Jarros — Vasos — Espelhos de Veneza — Apliques de cristal com ricos pingentes, tudo recentemente chegados de Praga e serão vendidos em Publico Leilão no dia 8 de Março (Quarta-feira) ás 19 horas NA AGENCIA DJALMA — Rua Conde da Boa-Vista n. 157. Para acobertar despezas Alfandegarias, dando assim pela primeira vez a seleta sociedade pernambucana uma rara oportunidade de poderem adquerir por baixos preços, peças unicas e de grande valor artistico.

HOJE — HOJE

LUSTRES DE CRISTAL - ESPELHOS VENEZA - JARROS - VASOS

BISCUITS - TELAS - MOVEIS - PIANO "PLEYER", CAIXA JACARANDÁ - ESTATUETAS - PRATOS ANTIGUIDADES, ETC. ETC.

NA AGENCIA DJALMA — RUA CONDE DA BOA VISTA N. 157

QUARTA-FEIRA, 8 DE MARÇO DE 1950 — Ás 19 horas (7 horas da Noite)

HOJE — HOJE

LLOYD BRASILEIRO

(PATRIMONIO NACIONAL)

Agente: ANTONIO ALVES DE FREITAS SOBRINHO — Rua da Moeda n. 122 (Edificio Próprio) — Recife

TELEFONES: Gerencia e Informações — 9652, — : Passagens, Fretes e Faltas & Avarias — 9262

NORTE

"ASCANIO COELHO" (CARGUEIRO) — Esperado no dia 10, para: Cabedelo, Natal, Tutoia, S. Luiz e Belem.

"RAUL SOARES" (PAQUETE) Esperado no dia 13, para: Fortaleza, S. Luiz e Belem.

"DUQUE DE CAXIAS" (PAQUETE) Esperado dia 12, para: Natal e Cabedelo.

"MANDU" (CARGUEIRO) — Esperado dia 9, para: Areia Branca.

"CAMPOS SALES" (PAQUETE) Esperado dia 21, para: Fortaleza, Belem, Santarem, Obidos, Paritinis, Itacoatiara e Manaus.

"RIO TOCANTINS" (CARGUEIRO) — Esperado dia 11 para: Cabedelo e Tutoia.

SUL

"SANTAREM" (PAQUETE) Esperado no dia 10, para: Salvador, Rio e Santos.

"ATALAIA" (CARGUEIRO) — No porto atracado no armazem 3, sairá amanhã às 18 horas, para: Maceió, Rio, Santos, Rio Grande, Pelotas e Porto Alegre.

"ALEGRETE" (CARGUEIRO) — Esperado no dia 9, para: Rio Grande e Porto Alegre.

LINHAS TRANSATLANTICAS

"LOIDE BOLIVIA" (CARGUEIRO) No porto atracado no armazem 6, sairá hoje às 23 horas, para: TENERIFE, HAVRE, ANTUERPIA, HULL, ROTERDAM e HAMBURGO.

"MIDOSI" (CARGUEIRO) No porto atracado no armazem 9, sairá dia 15, para: SANTOS, PARANAGUÁ e PORTO ALEGRE.

"LOIDE CUBA" (CARGUEIRO) Esperado no dia 15, para: RIO, SANTOS, RIO GRANDE e PORTO ALEGRE.

"BANDEIRANTE" (CARGUEIRO) Esperado no dia 9, para: TENERIFE, BORDEUX, HAVRE, ANTUERPIA e ROTERDAM.

"INCONFIDENTE" (CARGUEIRO) Esperado dia 22, para: RIO.

COMPANHIA NACIONAL DE NAVEGAÇÃO COSTEIRA

(PATRIMONIO NACIONAL)

VAPORES PARA O SUL

ITABERA (Passageiro) — Esperado dos portos do sul no dia 10, sairá para: Maceió, Salvador, Vitoria, Rio, Santos, Florianopolis, Rio Grande, Pelotas e Porto Alegre.

ITAPURA (Cargueiro) — Esperado dos portos do sul no dia 10, sairá para: Maceió, Salvador, Rio, Santos, Rio Grande, Pelotas e Porto Alegre.

VAPORES PARA O NORTE

ARASSUÚ (Cargueiro) — Esperado dos portos do sul no dia 10, sairá para: Cabedelo e Natal.

ITAPÉ (Passageiro) — Esperado dos portos do sul no dia 11, sairá para: Natal, Fortaleza, São Luiz e Belem.

INFORMAÇÕES COM O AGENTE EDWALDO B. NEVES BAPTISTA

Avenida Alfredo Lisboa — Edif. COSTEIRA — Telefone 9214 — Secção de Fretes

Para os vossos seguros MARITIMOS e TERRESTRES dai preferência à COMPANHIA LLOYD SUL AMERICANO — Informações com o agente JOSE SICUPIRA — Edificio Costeira — 9607

Comercio - Economia - Finanças - Produção

SITUAÇÃO DA BORRACHA NATURAL NO MUNDO

Revelações do Secretariado da Junta da Borracha – Os stocks de resarva

O Secretariado da Junta da Borracha, organização semi-oficial de elementos interessados na produção e consumo da borracha natural, divulgou, segundo correspondencia proveniente de Londres e publicada pelo "Wall Street Journal" de Nova York, os dados que apresentamos a seguir em resumo.

A produção mundial de borracha natural foi, no ano findo, de 1.492.500 toneladas compridas, contra 1.520.000 em 1948 e o consumo foi de 1.421.500 em 1949, contra 1.420.000 em 1948. Vê-se que no começo deste ano, havia um excesso de 55.000 toneladas, que foi adicionado aos stocks sobrantes anteriores.

Em fins de 1949, os stocks foram avaliados em 757.000 toneladas, isto é, 12.500 toneladas menos que no ano anterior. Desses stocks, 225.000 toneladas estavam nas áreas de consumo (excluidos os stocks pertencentes aos governos dos Estados Unidos, Reino Unido e França, não acessiveis à industria); e 267.500 toneladas estavam embarcadas.

A produção de borracha natural, em dezembro ultimo, foi de 150.000 toneladas, contra 135.000 em novembro; no passo que o consumo foi igual nos dois meses, isto é, 122.500 toneladas.

O excesso de 55.000 toneladas acima referido foi ligeiramente maior do que o previsto pelos tecnicos que o estimavam entre 35 e 40.000 toneladas.

Todavia, ainda segundo a correspondencia de Londres, considerando que 100.000 toneladas de borracha natural foram adicionadas aos stocks de reserva dos Estados Unidos, devemos concluir que, na realidade, houve um deficit no stock excedente mundial.

Calcula-se nos circulos interessados britanicos que a produção da borracha natural bruta, em 1950, atingirá o total de 1.825.000 toneladas e que o consumo, caso se verifique um aumento de procura por parte dos paises menos importantes, talvez chegue a 1.475.000 toneladas.

O excesso de 50.000 toneladas será absorvido pelos governos empenhados em aumentar seus stocks de reserva.

A alta da borracha que segundo noticia de Londres, chegou a 16 pence a hora (US $18.56) preço que há 28 anos não era atingido, é explicada pelo aumento de procura por parte da Grã-Bretanha e dos Estados Unidos e pelo boato de que a Russia e a ECA tencionavam adquirir grandes quantidades do produto.

Contribuiu tambem para a alta a ameaça de que o comunismo, alastrando-se pelo longinquo Oriente, prive o resto do mundo de uma das grandes fontes de abastecimento de borrachas.

SINDICATO DAS AGENCIAS DE NAVEGAÇÃO, DO RECIFE

Instrução nº 44 da Fiscalização Bancaria. Fretes de importação. (Pagos em Cruzeiros)

Em data de 14 deste, este Sindicato recebeu o seguinte telegrama do **Centro de Navegação Transatlantica**, orgão de classe dos Armadores Estrangeiros, e que abaixo transcrevo:

"Diretoria Rendas Aduaneiras telegrafou inspetor Alfandega como segue começa fundamento alinea N artigo 97 decreto 24.046, 1934 recomendo inspetores Alfandegas chefes demais estações aduaneiras, seu conhecimento devidos fins, não seja mais permitido desembaraço mercadorias sem previa apuração pagamento respectivo frete em Cruzeiros, quando for o caso. Dita circunstancia deverá constar ou em declaração expressa aposta conhecimento carga ou meio documento habil fornecido companhia beneficiaria aludido frete. Adufaz fim pedimos obsequio aproximar inspetor confirmando-nos por telegrama instruções foram recebidas. — **Centronav**."

O sr. Oscar Jucá, Inspetor da Alfandega, informou estar recebendo as instruções da Diretoria de Rendas Aduaneiras (End. Tel.: ADUFAZ) e já tendo baixado Portaria neste sentido.

Recomendações

1) — O importador deverá fazer o deposito em Cruzeiros, na Fiscalização Bancaria, referente ao frete do conhecimento da mercadoria que lhe for consignada, e receberá um recibo de quitação.

2) — Este recibo da Fiscalização Bancaria (FIBAN) deverá ser apresentado a agencia do vapor transportador da mercadoria, que fará aplicar o seguinte carimbo, no conhecimento original:

"O valor do frete deste conhecimento foi pago em Cruzeiros, conforme recibo de deposito da Fiscalização Bancaria do Banco do Brasil, datado de...de..... de 195... e apresentado nesta agencia, nesta data.

Recife....de.....de 195...

O agente — Local

3 — Depois de ter a agencia aposto o carimbo acima indicado poderá o importador desembaraçar a sua mercadoria na Alfandega.

CAMARA SINDICAL

Foram afixadas as seguintes cotações no pregão realizado ontem:

Apolices Federais:

Obrações de Guerra do v/n de Cr$ 100,00, 6 o/o, comprador	70,00
Obrigações de Guerra do v/n de Cr$ 200,00, 6 o/o comprador	140,00
Obrigações de Guerra do v/n de Cr$ 500,00, 6 o/o comprador	350,00
Obrigações de Guerra do v/n de Cr$ 1.000,00, 6 o/o comprador	700,00
Obrigações de Guerra do v/n de Cr$ 5.000,00 6 o/o comprador	3.500,00
Apolices Estaduais:	
Nominativas, 7 o/o comprador	700,00
Ao Portador, 7 o/o comprador	700,00
Vendedor	710,00
Premiaveis v/n Cr$ 100,00 comprador	48,00
Ações de Bancos:	
Banco Auxiliar do Comercio do v/n Cr$ 200,00 — comprador	200,00
Banco do Povo S/A do v/n de Cr$ 200,00 — comprador	300,00
Banco Central de Pernambuco do v/n de 100,00 comprador	190,00
Banco Comercio e Industria de Pernambuco do v/n de Cr$ 30,00 — comprador	40,00
Banco Nacional do Norte S/A. do v/n 500,00, comprador	800,00
Banco Nacional de Pernambuco do v/n 500,00 comprador	800,00

Negocios realizados:

150 Apolices Federais D. Emissões do v/n de Cr$ 1.000,00 ao preço de Cr$ 705,00.

Açucar mascavo	32,50
Alcool puro 42.º litro	1,08
Algodão sertão tipo 5	210,00
Algodão Sertão tipo 4	220,00
Algodão Mata tipo 5	178,00
Algodão Mata tipo 4	185,00
Bagas de mamona (15 ks.)	24,00
"	25,00
Café em caroço (15 ks.)	183,75
Caroço de Algodão (15 ks.)	13,50
Farinha de Mandioca (50 k.)	85,00
Feijão Mulatinho (60 ks.)	165,00
Milho (60 ks.)	52,00

MERCADO DE GENEROS

Afixaram-se as seguintes cotações:

Açucar refinado, 1.ª (60 ks)	155,00
Açucar usina, 1.ª	175,00
Açucar cristal	150,00
Açucar demerara	138,00
Acucar sementes (15 ks.)	36,200

NOTICIAS DO RIO

CAMBIO

Ontem esse mercado funcionou calmo, tendo o Banco do Brasil oficializado as seguintes taxas:

O BANCO DO BRASIL AFIXOU AS SEGUINTES TAXAS

	Vend.	Comp.
Libra	52,4160	51,4900
Franco suiço	4,3881	4,2733
Peso uruguaio	7,2418	6,9886
Peso argentino	3,0846	3,0400
Dolar	18,72	18,38
Peseta	1,70,96	—
Soles Peru')	2,88	—
Franco francês	0,0535	0,0525
Franco Belga	0,3778	0,3642
Escudo	0,6572	0,6334
Coroa sueca	3,6209	3,5551
Corôa dinamarquesa	2,7353	2,6368
Florim	4,9140	4,8247
Corôa Tchecoslovaca	0,3744	0,3676
Peso boliviano	0,4457	—

OURO FINO

O Banco do Brasil comprou ontem a grama de ouro fino na base de 1.000 por 1.000, em barra ou amoedado a preço de Cr$ 20.8176.

AÇUCAR

Mercado sustentado e com preços inalterados.

Cotações por 60 quilos

Cristal amarelo	177,00
Branco cristal	193,00
Mascavo	161,00
Mascavinhos	173,00

CAFE'

O mercado disponivel desse produto funcionou ontem em condições sustentadas sem negocios conhecidos e com as cotações inalteradas. A Comissão de Preço manteve para o tipo 7 por 10 quilos, a base de Cr$ 130,00.

Entradas: 7.923 sacas; saidas ... 51.499 para a Europa; consumo local 1.380; revertidas ao stock ... 1.250; despachadas para embarques 240.095, existencia 818.725.

Cotações por 10 quilos

Tipo 3	132,40
Tipo 4	131,80
Tipo 5	131,20
Tipo 6	130,60
Tipo 7	130,00
Tipo 8	129,00

Estado de Minas:

Café comum	13,00
Café fino	17,60

Estado do Rio:

Café comum	13,20

FUNEBRES

CONVITE
DEOLINDA DA SILVA MAIA
(Dinha)

7.º DIA

Joaquim de Azevedo Maia, esposa e filhos, Antonio Jorge de Vasconcelos, esposa e filhos, Sérgio de Farias Leal, esposa e filhos, Palmira da Silva Lopes, filhos, noras e netos, ainda profundamente compungidos com o desaparecimento prematuro de sua mui querida mãe, sogra, avó, irmã e tia, DEOLINDA DA SILVA MAIA, convidam aos parentes e amigos para assistir ás missas que mandam celebrar na Igreja do Colegio Salesiano, ás 8 horas no dia 9 do corrente (quinta-feira).

Confessam-se gratos aos que comparecerem a este ato de piedade cristã. (49936)

DR. ALFREDO VAZ DE OLIVEIRA FERRAZ

30.º DIA

Angelita Rodrigues Praça Ferraz, Dr. José de Barros de Andrade Lima, Dr. Joaquim Moreira Caldas e senhora (ausentes), Sylvio Moreira Caldas, senhora e filhas (ausentes), Dr. Eugenio de Andrade Lima e senhora (ausentes), Fernando de Andrade Lima (ausente) Dr. Paulo de Barros de Andrade Lima (ausente), Efigenia Ferrer Rodrigues Praça e filha (ausentes), Cel. Suetonio Lopes de Siqueira Camucé e familia (ausentes) e Maria da Conceição Silva convidam seus parentes e amigos para assistir ás missas que mandam celebrar na Matriz de Santo Antonio, no dia 9 do corrente, ás 8 horas da manhã pelo eterno repouso do seu querido esposo, cunhado, tio e padrinho — ALFREDO VAZ DE OLIVEIRA FERRAZ —, agradecendo antecipadamente a todos os que comparecerem a esse ato de piedade cristã. (49976)

ANA DE LIMA MONTENEGRO

AGRADECIMENTO

Mizael Montenegro Filho, esposa e filhas, Dr. Pedro de Albuquerque Montenegro, esposa e filhos, João de Albuquerque Montenegro, Dr. Paulo de Albuquerque Montenegro, esposa e filhos, Professor Olivio Montenegro e esposa, Lucia Montenegro Barbosa de Araujo, Madre Edmundo Montenegro O.S.B., Lilia Montenegro, Afra Pegado Lima, Dr. José Guimarães de Araujo, esposa e filho, Magno Montenegro Barbosa de Araujo, Dr. Tullo Montenegro Barbosa de Araujo, na impossibilidade de se dirigirem pessoalmente a todos os amigos que, por ocasião do falecimento de sua querida e inesquecivel ANA, compareceram ao enterro e ás missas em sufragio de sua alma, prestaram homenagem de flores e corôas, fizeram visitas e enviaram mensagens, enfim, expressaram de qualquer modo o seu pesar pelo doloroso golpe que os enlutou, vêm a todos manifestar seu profundo reconhecimento e imorecivel gratidão por tantas provas de amizade com que os confortaram. Igualmente agradecem aos dedicados sacerdotes que proferiram orações e ministraram sacramentos á querida extinta, bem assim ás pessoas amigas, Associações e Ordens Religiosas que mandaram celebrar missa e renderam outros preitos á sua memoria. (49985)

INACIO DE BARROS WANDERLEY LINS

7.º DIA

Maria das Dores Wanderley, filha e netos, Manoel Pessoa de Melo, esposa e filho (ausentes), José Wanderley Lins e filhas (ausentes), Madre Wanderley (ausente), Paschoal Wanderley e sua mulher, João Mesquita Wanderley, esposa e filhos (ausentes), Irmã Maria Clotildes, Madre Maria do Retemptor (ausentes), Pedro Demetrio Pereira de Melo, sua mulher e filhos, Maria da Conceição, Maria José e Maria de Lourdes Wanderley, Tenente-Coronel José Timoteo Wanderley, sua mulher e filhos (ausentes), Angelo T. Wanderley, sua mulher e filha, Ricardo Wanderley, sua mulher e filhos, Dr. Manoel Cyrillo Wanderley e sua mulher, Maria do Carmo Wanderley e seus filhos, Dr. Tomaz Cyrilo Wanderley, sua mulher e filhos e Dr. Vicente de P. Wanderley e sua mulher; ainda compungidos com o falecimento do saudoso INACIO, convidam seus parentes e amigos para assistirem ás missas que mandam celebrar no dia 9, na Matriz da Soledade ás 7 e 8 horas; na Matriz da Varzea ás 7 horas e no Convento de Ipojuca. Antecipadamente agradecem a todos que comparecerem a este ato de piedade cristã. (49930)

FRANCISCO SIMPLICIO PESSÔA

7.º DIA

Matilde Cavalcanti Pessôa e filhos; José Simplicio Pessôa e familia; Virginio Simplicio Pessôa e familia; Manoel Cisneiros Luna e familia; Flavio José Pachêco e familia; Beatriz Pessôa e filhos; Maria José de Lira Pessôa; profundamente compungidos com o trágico desaparecimento de seu inesquecivel esposo, pai, irmão, cunhado e tio FRANCISCO SIMPLICIO PESSOA, convidam a todos parentes e amigos para assistirem á missa de 7.º dia que mandam celebrar na Catedral de Nazaré da Mata, ás 7,30 horas de sexta-feira, 10 do corrente.

Antecipadamente agradecem a todos que comparecerem a esse ato de piedade cristã.

DR. JOSÉ NUNES FERREIRA COIMBRA

AGRADECIMENTO

Maria Dulce Padilha Coimbra, José Padilha Coimbra e familia, Gastão Coimbra e familia, Fernando Coimbra, Cornelio Padilha Coimbra e familia, Dr. Henrique Bandeira de Melo e familia, todos ausentes, e Dama Maria Gertrudes, Amaro Pontual Ferreira e familia, Ricardo Lacerda de Almeida Brennand e familia, Antonio Luiz de Almeida Brennand e familia, Antonio dos Santos Pontual e senhora, penhorados agradecem a todos os amigos que lhes enviaram telegramas e compareceram ás missas do 7.º dia. (49780)

HOJE PARQUE

2,40 - 7,20 - 9,30

Um sucesso sem paralelo na história da cinematografia!

A Republic apresenta ORSON WELLS — e — Jeanette NOLAN — em —

Macbeth, Reinado de Sangue

Imp. 14 anos

2.ª feira — Gene KELLY em O PIRATA

MODERNO — Quinta FEIRA — BOA VISTA

1,30 - 3,30 - 5,30 - 7,30 - 9,30 — 2,30 - 6,30 - 8,30

O espirito sútil de OSCAR WILDE inspirando um filme cheio de graça e ternura! Uma peça imortal no teatro, soberba no cinema!

O LEQUE

— com —

Richard GREENE, Jeanne CRAIN, Madeleine CARROLL e Georges SANDERS.

HOJE — 1,30 — 3,30 — 5,30 — 7,30 — 9,30

Jeanna DURBIN em FUGINDO do AMOR

ART-PALACIO

HOJE

Todo o esplendor da Corte Vienense num filme em côres naturais e com belas melodias!

BONG CROSBY — JOAM FONTAINE — em —

A VALSA DO IMPERADOR

Em TECNICOLOR

Filme PARAMOUNT

HOJE no TRIANON

(ÁS 10 HORAS)

"AVANT - PREMIERE"

DO GRANDIOSO FILME MUSICADO

A VALSA DO IMPERADOR

Produção da PARAMOUNT PICTURES com BING CROSBY — JOAN FONTAINE

(EM TECNICOLOR)

TRIANON

HOJE

Um problema de amor que poucas mulheres ousariam enfrentar!

PHYLLIS CALVERT — MELVYN DOUGLAS — em —

MEU VERDADEIRO AMOR

Filme PARAMOUNT

HOJE no TEATRO ALMARE

GOLDEN BIG-SHOW

apresentado pelo RADIO CLUBE DE PERNAMBUCO com

"FANTOMAS" (Carmen Duran) uma voz bonita numa mulher que encanta
"TRIO MARAJÓ" o mais harmonioso conjunto vocal da América do Sul
"PANCHO e PANCHITO" os cow-boys romanticos do Radio Nacional
"FILHOTE DA PIMPINELA" o mais discutido humorista do Brasil
"CANELINHA E CLAUTENES ANDRADE" o casal da alegria

INGRESSOS CR$ 10,00

AMANHÃ:

Continuará no cartaz a engraçadissima comedia

TUDO POR VOCÊ

PELA COMPANHIA DE COMEDIAS

Barreto Junior

COMPANHIA COLONIAL NAVEGAÇÃO

(SEDE LISBOA)

— NAVIOS PORTUGUESES —

"SERRA PINTO"

DO SUL DO PAIS

COM DESTINO PARA LISBOA e LEIXÕES, AMANHECERÁ NESTE PORTO NO PROXIMO DIA 12 DE MARÇO.

MARIZ E BARROS, 328 — FONE 9333

Cargas e passageiros 1.ª e 2.ª classes tratar com

Annibal Gouveia & Cia. Ltda.

(7160)

AEROVIAS BRASIL

Segurança, conforto, pontualidade

De Porto Alegre a Miami a Aerovias Brasil transporta os que sabem aproveitar bem seu tempo.

Agencia: Edificio Grande Hotel telefones 7500 - 7550 aberta diariamente, inclusive aos Domingos.

AEROVIAS BRASIL

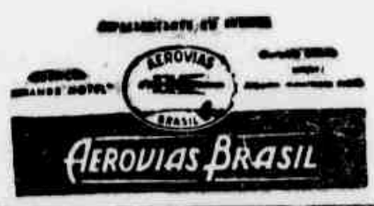

IOFOSCAL

O fortificante indicado para as crianças em idade escolar

IOFOSCAL
O fortificante indicado para as crianças em idade escolar

DIARIO DE PERNAMBUCO

PERNAMBUCO — RECIFE — BRASIL — QUARTA-FEIRA, 8 DE MARÇO DE 1950

IOFOSCAL
O fortificante indicado para as crianças em idade escolar

INTENSA AGITAÇÃO COMUNISTA NA ITALIA

RECEBIDO EM LONDRES O PRESIDENTE AURIOL

DELEGAÇÃO DE PAZ VISITARÁ O KREMLIN

MOSCOU, 7 (R.) — O Soviet Supremo receberá uma delegação de 15 membros partidarios da paz no Kremlin, amanhã. A comissão dirigirá um apelo ao Parlamento sovietico, no sentido da paz e adoção de contrôles atômicos. Desse grupo participam os norte-americanos John Rogge, Johannes Steele e Roskwell Kent e o canadense James Endicott. Anteriormente a delegação formulou o mesmo pedido à Assembléia Nacional Francesa e aos presidentes da Câmara e do Senado da Italia.

Visita oficial de três dias

Serão hospedes da Familia Real — Excepcionais homenagens — Amizade franco-britanica — Relembrando a 2.ª guerra

PARIS, 7 (U.P.) — O presidente Auriol partiu hoje para uma visita oficial a Londres. Leva consigo várias caixas de vinhos franceses da melhor qualidade, licores raros e outros presentes para a familia real britanica. Alem disso, foram enviadas a Londres 7 quartos de carneiros para o banquete oferecido pela embaixada francesa, ao qual o rei Jorge comparecerá juntamente com mais 60 convivas.

DISCURSOS

LONDRES, 7 (U. P.) — O rei George, da Grã-Bretanha, e o presidente Vicent Auriol, da França, prometeram solenemente, esta noite, que seus países trabalharão "mais vigorosos e tenazmente" com as demais nações democraticas, para evitar uma guerra devastadora no mundo. Os chefes das duas nações amigas brindaram-se num banquete oficial pela solidariedade entre a França e a Grã-Bretanha e reafirmaram solenemente o interesse de ambos os países na paz mundial. O banquete foi oferecido pelo rei George e rainha Elizabeth ao terminar o primeiro dia da visita oficial do presidente da França e sua esposa a este país.

Ao terminar o banquete, o monarca britanico ergueu um brinde de saude ao seus convidado. O rei referiu-se aos anos dificeis da guerra vividos pela França e o tratado de Dunquerque que, em meio de grandes sacrificios, uniu os dois países.

O presidente Auriol respondeu, dizendo: "Lutemos com mais força e tenacidade ao lado dos demais povos democraticos e da ONU, se queremos evitar um novo conflito que devastaria todo mundo e sobre cujos responsaveis recairia a maldição das gerações vindouras. Não nos esquecemos e nem esqueceremos o verão de 1940, quando nós, cumprindo lealmente a promessa de honra que haviamos feito á Polonia, fomos feridos quase mortalmente nas linhas de frente".

Referiu-se o presidente da França "á intrepida voz de Churchill, apresentando uma Grã-Bretanha unida, e ao apelo á resistencia ante os inimigos feito pelo general De Gaulle".

CHEGADA

LONDRES, 7 (R.) — A' sua saida do Victoria Station, o presidente e madame Auriol tomaram lugar na carruagem oficial, tendo ao seu lado os soberanos britanicos, dirigindo-se por entre vibrantes aclamações populares para o palacio real de Buckingham, onde ficarão alojados como hospedes da familia real, durante os três dias de sua permanencia nesta capital. Todas as ruas do percurso achavam-se engalanadas com bandeiras francesas e da Union Jack.

Apesar do intenso nevoeiro aqui reinante, a cerimonia do cortejo real atravessando as principais ruas do centro de Londres, nada perdeu da sua magnificencia e seu esplendor tradicional. Aliás, a recepção ao presidente da França foi organizada obedecendo ao mais rigoroso protocolo, de forma a deixar bem patente a satisfação do governo britanico em receber a visita do chefe do executivo do país amigo do outro lado da Mancha. Por isso mesmo, as cerimonias de hoje foram as mais pomposas dos ultimos tempos, servindo para reviver o esplendor das grandes ocasiões. Cumpre assinalar que o presidente Auriol é o primeiro chefe de Estado que visita oficialmente a Grã-Bretanha, desde o fim da ultima guerra.

RECEPÇÃO

PARIS, 7 (U.P.) — Segue hoje para Londres o presidente da republica francesa, sr. Vincent Auriol, em visita oficial de 3 dias. Viaja acompanhado de sua

(Conclue na 8ª. pagina)

O MINISTRO DA GUERRA EM VIAGEM DE INSPEÇÃO AO NORTE DO PAÍS — BELEM — (MERIDIONAL) — O general Canrobert Pereira da Costa, ministro da Guerra, realiza uma viagem de inspeção às unidades militares do Norte do País. Depois de estar em Terezina, viajou diretamente para esta capital, onde foi recebido pelos comandantes das Forças Armadas da 8.ª Região. Sua inspecão estender-se-á até Cucui, na zona fronteiriça. Ao desembarcar do avião que o trouxe a esta capital, foi cumprimentado pela reportagem da "Meridional". O general Canrobert evitou fazer declarações politicas, respondendo com um jogo de palavras em que disse ter feito boa viagem, graças ao bom tempo, conforme aliás estava previsto pelo boletim metereologico. Mas para a afericação da temperatura politica, não tem termometro... Entre os que recepcionaram o ministro da Guerra estava o deputado undenista Epilogo Campos. As fotografias acima fixaram momentos da chegado do general Canrobert Pereira da Costa, vendo-se, na primeira o ilustre militar ao atender à reportagem

Constitue grave ameaça a revolta dos camponeses

Energicas medidas serão tomadas pelo govêrno — 150 mil acres de terra ocupados violentamente — As greves na França

ROMA, 7 (U. P.) — A "revolta dos camponeses" na Italia alastrou-se para o norte, hoje, partindo da provincia meridional da Calabria e atingindo a ilha da Sicilia. Declaram os camponeses que cerca de 150 mil acres de terra não cultivada, na Calabria, se acham, agora, em seu poder. Calcula-se que naquela provincia, os camponeses sublevados ocuparam todas as terras disponiveis. Enquanto o movimento se espalhava, o governo e os latifundiarios tomavam providencias para deter a agitação.

Ao que consta, em uma reunião do gabinete, ontem, á noite, o premier De Gasperi pediu ação mais rapida n torno dos projetos de lei que tratam da reforma agraria. Tornou claro, entretanto, que o governo não tenciona deixar-se ameaçar. O gabinete deu ao ministro do Interior, sr. Mario Scelba, toda autoridade para recorrer a "medidas firmes", caso a situação ameaçasse piorar.

Anunciou-se que, durante a reunião, o dr. Adolfo Rodano, prefeito de Catanzaro, centro da agitação calabrês, foi transferido da cidade. Acredita-se que a transferencia tenha sido motivada pelas fracas providencias tomadas pelo dr. Rodano para deter a revolta. Os latifundiarios de Calabria procuraram chegar a um acordo com os camponeses desempregados, oferecendo-lhes trabalho temporario nas fazendas. Na Sicilia, milhares de camponeses ocuparam terras em distritos rurais da provincia de Palermo, inclusive a propriedade de Sagano, onde já esteve escondido o bandido Salvatore Giuliano.

A policia conseguiu expulsar alguns, mas a maioria permanece nas terras que tomou. Ao sul de Roma, os camponeses invadiram 20 provincias e começaram a semear. Os chefes do movimento reafirmaram, hoje, o proposito manifestado logo ao iniciar-se a revolta de não mais deixar as terras já ocupadas.

FRACASSOU

PARIS, 7 (U. P.) — Os sindicatos comunistas convocaram uma greve de 40 mil trabalhadores texteis da area de Lille, no norte da França, na manhã de hoje. Todavia, as primeiras noticias indicaram que menos de 25 por cento dos trabalhadores obedeceram às ordens de greve.

GREVES

PARIS, 7 (U. P.) — Está se convertendo num verdadeiro fiasco a greve geral nos transportes, proclamada pelos comunistas. Os trens subterraneos trafegaram hoje com 50 por cento de seu trafego normal. Centenas e centenas de onibus tambem circularam hoje nas ruas, conduzindo os trabalhadores. Por outro lado, continuam em greve 350 mil operarios metalurgicos, das industrias de automoveis, construção, tecidos e quimica. Os operarios das empresas de gaz e eletricidade tambem querem entrar em greve, quinta-feira.

ORDENS

PARIS, 7 (U. P.) — Os dirigentes dos sindicatos comunistas e não comunistas ordenaram aos trabalhadores dos serviços de gaz e eletricidade de toda a França que entren. em greve quinta-feira proxima.

NORMALIZADOS OS TRABALHOS NAS MINAS DOS EE. UU.

NOVA YORK, 7 (R) — As luzes voltaram a brilhar em Nova York, ontem á noite, enquanto que nas usinas de aço e nas fabricas as fornalhas novamente foram acesas. E' que a maioria dos 373 mil mineiros em greve haviam voltado ao trabalho. O presidente Truman declarou que estava satisfeito com a solução do caso por terem os mineiros, após um mês de greve, obtido contratos mais vantajosos.

O fim da greve transformou, da noite para o dia, o panorama economico. A indústria, que estava á beira de um colapso, deverá voltar ao normal dentro de 10 dias. As grandes usinas de aço recomeçaram as suas atividades, chamando os trabalhadores afastados em virtude da greve. O movimento colocara inativos 225 mil trabalhadores em industrias que utilizam o carvão, alem dos 375 mil grevistas.

LEWIS NEGOCIARA'

WASHINGTON, 7 (U.P.) — Fontes do sindicato dos mineiros prevêem que John Lewis negociará um contrato com as companhias de carvão da Pennsylvania antes do fim da semana. Assinalaram que o contrato de 78 mil trabalhadores nas usinas de antracito é assinado tradicionalmente, pouco depois das negociações com outras minas. Acreditam que Lewis não terá dificuldades em chegar a um acordo com os produtores de antracito este ano.

Encontro Schuman-Bevin

Manterão entendimentos em Londres, sobre o caso alemão — Defesa

LONDRES, 7 (R.) — Todos os principais conselheiros do Foreign Office achavam-se presentes quando o titular da pasta, sr. Ernest Bevin, recebeu, esta tarde, a visita do seu colega da França, sr. Robert Schuman, que veio a esta capital, acompanhado do presidente Auriol, em sua visita oficial á Grã Bretanha.

Entre os presentes, encontravam-se sir William Strang, subsecretario permanente do Foreign Office; "sir" Ivone Kikpatrick, chefe do Departamento Alemão; e sr. M. E. Dening, do Departamento do Extremo Oriente.

Pelo que se sabe, os srs. Bevin e Schuman discutirão sobretudo a situação da Alemanha e recentes acontecimentos no sudoeste da Asia. Todavia, os observadores diplomaticos não se mostram propensos a acreditar na possibilidade de uma proposta concreta de qualquer das partes para a cessação do "estado de guerra" com a Alemanha.

ADVERTENCIA DO MINISTRO DA GUERRA BRITANICO

LONDRES, 7 (R.) — O ministro da Guerra, sr. John Strachey, advertiu que a Grã Bretanha encontraria cada vez maior dificuldade em manter um Exercito eficiente em 1951 e 1952, a menos que se pudesse aumentar o recrutamento. Num memorandum sobre as estimativas militares, o sr. Strachey declarou que somente 8 mil voluntarios estavam alistados nos engajamentos normais de 1949. O Exército estimou que do total de 399 milhões de esterlinos para esse fim, houve um decrescimo liquido de 58.000.

FUNDOS DA A.C.E. A PORTUGAL

LISBOA, 7 (U. P.) — A Administração da Cooperação Economica concedeu permissão a Portugal para compras com fundos no montante de 4.670.000 dolares, um terço da cota atribuida a este país o ano passado. Nos meios bem informados, diz-se que Portugal tenciona empregar esses creditos na aquisição de maquinismo industrial, equipamento de refrigeração, produtos agricolas e equipamento hidro-eletrico.

SUBSTITUIÇÃO DOS "B-36"

WASHINGTON, 7 (U.P.) — A força aerea revelou que está reconsiderando os planos para substituir os bombardeiros "B-36" de longo raio de ação por aviões "B-52", de propulsão a jato. Acrescentou que estão sendo feitos estudos em torno da possibilidade de aumentar a ve-

(Conclue na 8.ª pag.)

Terminam novos "julgamentos" na Bulgaria

Acusados de espionagem 5 cidadãos — Aguardam-se as sentenças

SOFIA, 7 (R.) — Hoje, á noite, ou amanhã, pela manhã, deverão ser conhecidas as sentenças do julgamento de cinco cidadãos bulgaros acusados de fazer espionagem a favor da legação dos Estados Unidos nesta capital, e cujos processos foram encerrados hoje cedo.

O primeiro dos indiciados a ser interrogado hoje, pela manhã, foi uma senhora, Jivki Rindeva, que se confessou culpada. Rindeva trabalhava para a legação dos Estados Unidos como telefonista, mas afirmou que suas verdadeiras funções era de agente secreto. Assim mantinha ligações com muitas pessoas já condenadas por crime de espionagem, bem como diversos agentes titoistas. Rindeva revelou que, em abril de 1947, prestou juramento de lealdade aos Estados Unidos, antes de assumir suas funções, "em presença do consul interino, Cleveland, e seu adjunto, Razoumain", na realidade chefe da espionagem americana na Bulgaria. Foi apresentada a mr. Heath, pouco após a chegada do ministro a esta capital, vendo-o frequentemente ,tanto no seu escritorio como na sua propria residencia particular.

Mr. Heath deu-lhe certa vez 114.000 "levas" como pagamento dos seus serviços. Além disso, trabalhou ainda para o coronel Yatzevitch, adido militar americano. Ao deduzir suas conversações com o ministro Heath, disse ela: "Tornou-se claro que os americanos estavam decididos a favorecer a incorporação da Macedonia á Iugoslavia do Tito". A acusada descreveu uma visita feita á cidade comercial de Bleven, ao nordeste de Sofia, como destinada a conseguir certas informações solicitadas por Louis Charles Oek, adido comercial dos Estados Unidos.

Centenario do nascimento de Masaryk

PRAGA, 7 (R) — O centenario do nascimento de Thomas Masaryk, primeiro presidente da Tchecoslovaquia, está sendo lembrado hoje com consideravel reserva e criticas pelas autoridades comunistas, e celebrado com grandes louvores pelo embaixador americano nesta capital, sr. Ellis Briggs. Em cerimonia realizada esta manhã, na biblioteca do serviço americano de informações, o embaixador Masaryk como apostolo das liberdades humanas e disse ter sido sempre um batalhador incansavel em prol da amizade entre os povos da Tchecoslovaquia e dos Estados Unidos.

Mais tarde, o embaixador dirigiu-se a Any, a noroeste de Praga, onde depositou uma coroa de flores na sepultura de Masaryk. O governo tchecoslovaco comemorou tambem o centenario, mas os tributos oficiais foram discretos e entremeados de fortes criticas á personalidade do morto.

Um comentario oficial publicado em Praga declara que Masaryk não se apercebeu da verdade do impacto da revolução de 1917 e não compreendeu sua significação. Disse ainda o artigo que quando esteve na America, em 1918, Masaryk adquiriu a filosofia e as diretrizes politicas do ocidente. O comentario admite haver Masaryk desempenhado certo papel ao nascimento da republica tchecoslovaquia, mas nega que tenha sido o principal arquiteto.

A maior força — diz — foi indubitavelmente a revolução de outubro, vindo em segundo lugar as exigencias irresistiveis das classes trabalhadoras do país. "Na verdade — acrescenta — sob a presidencia de Masaryk a Republica logo acertou o passo com os imperialistas ocidentais, que trabalharam para utilizar a Tchecoslovaquia como Estado titere contra a União Soviética".

"CONFISSÕES"

SOFIA, 7 (U.P.) — 5 cidadãos búlgaros, sendo 2 deles ex-empregados da legação norte-americana nesta cidade, confessaram-se culpados em face das acusações de terem sido espiões do Servico Secreto dos Estados Unidos. Todos eles confessaram. A denuncia oficial afirma que os acusados transmitiram informações de natureza politica, economica e militar aos agentes norte-americanos.

CONFISCO DE TERRAS

FRANKFURT, 7 (U. P.) — O governo polonês pediu ao Parlamento que aprove o confisco de todas as terras pertencentes á Igreja Católica Romana, naquele país. E' o que informa a agencia polonesa PAP.

SEGUIU O EXEMPLO DA RUSSIA

GENEBRA, 7 (U.P.) — A Albânia afastou-se da Organização Mundial de Saude, ontem á noite. Durante o ano passado, 5 outros paises da Europa Oriental deixaram tambem a organização. São eles: União Soviética, Byelo Russia, Ucrania, Bulgaria e Rumânia. Em carta ao presidente da organização, o sr. Brock Chipsolm, o delegado albanês, acusa o referido orgão de adotar uma atitude discriminatória para com a Albânia.

PEDIU A SAIDA DOS DIPLOMATAS

PRAGA, 7 (R) — A radio local anunciou que o governo da Tchecoslovaquia tinha solicitado o regresso, dentro de 8 dias a seu país de origem, de 3 membros da legação holandesa aqui, mencionados no recente julgamento nesta capital de um negociante holandês. A decisão estava contida em uma nota do Ministério do Exterior tcheco entregue á legação holandesa. De acordo com a radio, a nota solicita a volta á Holanda, dentro de 8 dias do encarregado de negocios, sr. Jacob Von Dergaag, do adido militar, coronel F. Selman, e do conselheiro de legação, sr. Hadore Lochman.

EXPULSOS

PRAGA 7 (UP) — A radio de Praga anunciou que o governo expulsou 3 membros do serviço diplomatico holandes, "por terem infrigido a lei e a segurança tcheca". A nota tcheca, que concede 8 dias aos diplomatas holandeses para deixarem o país, acusa-os de espionagem e uso indevido de privilégios diplomaticos, e diz que isto foi comprovado com a declaração do sr. Louwers.

Miseria na China ocupada

7 milhões de pessoas com fome — Quadro desolador

HONG KONG, 7 (UP) — O vice-"premier" comunista, Tung Pi Wuek, falou sobre a situação alimentar da China ocupada pelos comunistas, onde, segundo declarou, existem 7 milhões de pessôas com fome. Os proximos meses decidirão sobre se a situação atingirá ou não proporções de um desastre — segundo declarou o sr. Tung, em um discurso perante a Comissão Central de Auxilio. O vice-"premier" vermelho admitiu que alguns chineses já estejam comendo folhagens e capim. Afirmou que existem 7 mil "casos de emergencia", exigindo socorro imediato e que o país terá de enfrentar mais 4 meses de escassez, antes da primeira colheita.

DIFICULDADES

HONG KONG, 7 (UP) — Noticias imparciais procedentes da China comunista dizem que o governo vermelho defronta uma série de dificuldades. Um despacho de Cantão informa que um numero crescente de trabalhadores de "underground" nacionalistas está aparecendo na cidade, fazendo discursos anti-comunistas e inscrições anti-vermelhas nas ruas. A moeda comunista continnua sua espiral inflacionaria, e noticias de Chângai dizem que 52 bancos fecharam em virtude de impostos e falta de negocios.

TAIPE (Formosa), 7 (UP) — O generalissimo Chiang Kai Shek apresentou oficialmente, hoje, o nome do general Cheng Cheng para o cargo de "premier". O "Yuan" (legislativo) deverá aprovar essa nomeação.

ATACAM OS REBELDES

HONG KONG, 7 (UP) — A radio de Peiping anunciou que forças rebeldes da Indochina, chefiadas por Ho Chi Mins, irromperam fogo contra as defesas francesas no rio Vermelho, perto da fronteira chinesa. A irradiação, citando a agencia comunistas de Vietnam, diz que as tropas do general Mins capturaram a cidade de Pholy, a 40 quilometros da China. Afirmou que os rebeldes estão cercando Nohiado, qualificado como o unico bastião francês naquele rio.

Relembrado friamente pelo gov. tcheco --- Criticas ás tendencias do primeiro presidente da Republica --- Na embaixada dos Estados Unidos

Insistem na manifestação em Berlim Ocidental

BERLIM, 7 (U.P.) — Os comunistas alemães do setor oriental anunciaram suas intenções de realizar uma manifestação da juventude comunista no setor ocidental desta cidade, entre os dias 27 e 30 de maio, num desafio á proibição aliada.

CONFLITOS

BRUNSWICK, 7 (U. P.) — Cerca de mil e quinhentos alemães insurgiram-se esta noite, assaltando a repartição britanica de desmantelamento, nas grandes fundições de aço, e Hermann Goering. A multidão aos gritos dominou os guardas e pôs em fuga os operarios que se preparavam para dinamitar os altos fornos. Em seguida, invadiu os escritorios da repartição inglesa, pondo-lhe fogo e destruindo seus arquivos. Quando o exercito ingles chegou ao local, as desordens já tinham terminado.

OCUPADA A LOCALIDADE

BRUNSWICK, 7 (U. P.) — Tropas britanicas com tanks ocuparam a localidade de Watenstdt Salziter, afim de garantir as turmas, de demolição encarregadas de desmantelar a grande usina siderurgica Hermann Goering. Conforme se noticiou ontem, os operarios da usina puseram em fuga os demolidores.

PRECAUÇÕES

BONN, 7 (R.) — O ministro do Trabalho da Alemanha Ocidental, sr. Anton Storch, tomou providencias para viajar, ainda hoje, com destino a Wanitcel, Salzziter, onde chegaram tanks e soldados de infantaria do Exercito britanico para impedir novas desordens nas grandes usinas de aço "Herman Goering".

O objetivo do sr. Storch, segundo circulos oficiais alemães é o de acalmar paixões despertadas pela propaganda comunista e fascista, que ontem atingiram seu paroxismo.

Um porta-voz do governo ocidental declarou, hoje, que o referido governo condena as desordens e considera que a ordem deve ser mantida durante a desmontagem, custe o que custar.

Consta que o gabinete ocidental discutiu a situação esta manhã.

REINICIADO O PEQUENO BLOQUEIO

BERLIM, 7 (U.P.) — Os russos reiniciaram o pequeno bloqueio de Berlim.

O alto comissario britanico na Alemanha, general sir Brian Robertson, acusou os sovieticos de terem escravizado a Alemanha.

Acrescentou que os russos educam a juvetude comunista alemã nos moldes da juventude hitlerista.

TRANSFERIDO O JULGAMENTO

KIEL, 7 (R.) — O julgamento de Wolfgan Hebler, antigo membro do Parlamento nazista, foi transferido para o dia 15 do corrente, a pedido do advogado da defesa.

Como se sabe, o sr. Hebler foi absolvido recentemente por um tribunal alemão, que o julgou em consequencia de ter pronunciado um discurso de caracter nacionalista e anti-semitico, em Eiffeld, na zona britanica.

MANIFESTAÇÕES NA BELGICA

BRUXELAS, 7 (U.P.) — Dezessels brigadas motorizadas do partido social cristão percorreram esta madrugada a capital e os suburbios, colocando cartazes em favor da volta do rei Leopoldo. Verificaram-se numerosos choques com grupos contrarios ao rei, sobretudo socialistas. Uma verdadeira batalha com tinta preta e pinceis travou-se na luxuosa avenida Franklin Roosevelt, onde três duzias de jovens catolicos foram colhidos numa emboscada por meia centena de socialistas.

PRIMEIRO AUTOMOVEL A JATO

LONDRES, 7 (U. P.) — O primeiro automovel a jato do mundo será exposto, no proximo outono, pela conhecida fabrica inglesa Rover. Esse carro foi construido em cooperação com o Ministério dos Abastecimentos. Varias fabricas, Rolls Austin, Armstrong, Siderly e a Rover gastaram um milhão de libras esterlinas nessa experiencia, até que o Ministério dos Abastecimentos julgasse o modelo da Rover o mais adiantado. As outras fabricas cooperaram então no aperfeicoamento final do carro, que não terá arranco nem caixa de marcha.

A COREIA VERMELHA CONTRA A O. N. U.

SEOUL, 7 (U.P.) — A Republica Popular da Coreia do Norte exigirá da ONU que retire sua comissão na Coreia, segundo uma irradiação de Piong Yang ouvida aqui, hoje. A aludida irradiação diz que a suprema assembléia do povo, ora em sessão, adotou uma resolução naquele sentido. Recentes irradiações da Coreia do Norte qualificaram aquela comissão de instrumento dos imperialistas americanos.

NASCERAM COM AS CABEÇAS LIGADAS

LAUNGSTON (Tasmania), 7 (R) — Duas gemeas que nasceram com as cabeças ligadas durante a semana passada, qui, tem excelentes probabilidade de sobreviver, mas não podem ser separadas sem risco — ao que declarou hoje o medico que as assiste. A mãe das gemeas, sra. Eskina Smith, tem mais de 5 filhos.

VÃO CASAR-SE EM BUENOS AIRES

TOQUIO, 7 (U. P.) — Duas irmãs de Okinawa partiram de avião para Buenos Aires, onde pretendem casar-se com 2 irmãos japoneses residentes na capital argentina ,aos quais jamais viram. As senhoritas Tiaru e Nodue Toyonaga, de 22 e 23 anos respectivamente, declararam aos jornalistas no aeroporto que não sabem uma palavra de ingles e estão fazendo sua primeira viagem de avião, mas acrescentaram que isto não importa pois seus gentis maridos estão aguardando-as em Buenos Aires.

Varias noticias de ultima hora

PRIMEIRO DESAFIO AOS TRABALHISTAS BRITANICOS

LONDRES, 7 (U. P.) — O Partido Conservador desferiu o primeiro golpe contra o debil governo trabalhista, exigindo uma decisão sobre a nacionalização das industrias de aço e da construção civil.

Attlee será forçado a enfrentar o desafio com uma maioria apenas de 7 votos nos Comuns, quando o parlamento voltar a reunir-se para os debates, hoje á tarde.

CHURCHILL CONTENTE

LONDRES, 7 (R.) — Churchill, leader da poderosa oposição conservadora, declarou nos Comuns estar contente, porque "este é um Parlamento, no qual a metade da Nação não está em condições de cavalgar com esporas a outra metade."

APOIO DOS LIBERAIS

LONDRES, 7 (U.P.) — Os nove deputados liberais manifestaram hoje seu apoio ao governo trabalhista, no que se refere á politica de nacionalização das industrias do aço e ferro.

O apoio liberal se verifica em momentos em que Churchill, "leader" conservador, tenciona submeter o socialismo á primeira prova de fogo nos Comuns.

ATTLEE E A DISPUTA DO CACHMIR

LONDRES, 7 (R.) — Fontes geralmente bem informadas revelaram, hoje, que o primeiro ministro Attlee convidou os premiers da India e Paquistão para uma visita a esta capital, para a realização de entendimentos extra-oficiais sobre o problema do Cachmir.

CONDENADOS GUBITCHEV E JUDITH COPLON

NEW YORK, 7 (U.P.) — O juri federal condenou a ex-funcionaria do Departamento de Estado, Judith Coplon, e o engenheiro russo Valentin Gubitchev, declarando-os culpados de 3 das 4 acusações contra eles formuladas.

Miss Coplon foi absolvida da acusação de que teria passado segredos de Estado a pessoas não autorizadas.

Ambos foram declarados culpados de conspiração.

O sr. Gubitchev foi declarado culpado de tentativa de receber e obter segredos norte-americanos.

"Miss" Coplon foi condenada á pena maxima de 25 anos de prisão e á multa de 10 mil dolares e o sr. Gubitchev a 15 anos e 200 mil dolares de multa.

LIGEIRA MAIORIA DOS DIREITISTAS GREGOS

ATENAS, 7 (U.P.) — O Partido Populista, direitista, está liderando as eleições na Grecia, tendo ligeira vantagem sobre a esquerda moderada.

Contudo, acredita-se que a esquerda moderda tem mais possibilidade de triunfar no pleito.

ELIMINADA A AJUDA A'S ESCOLAS RELIGIOSAS

WASHINGTON, 7 (U.P.) — O comité de assuntos trabalhistas da Camara dos Representantes eliminou toda ajuda ás escolas religiosas do projeto de lei destinando 300 milhões de dolares para auxiliar as escolas do país.

O comité rejeitou, por 16 votos contra 9, a proposição do representante democratico F. Kennedy, para que parte desse dinheiro fosse destinada a pagar o custo do transporte nos omnibus de estudantes entre suas casas e as escolas catolicas e outras particulares.

VENCEDORES OS PERONISTAS

BUENOS AIRES, 7 (U.P.) — Com a contagem dos votos virtualmente terminada, sabe-se que os candidatos peronistas venceram as eleições de domingo ultimo, na provincia de Entre Rios.

A vantagem dos peronistas sobre os demais adversarios subiu a 28 mil votos.

Os resultados finais, agora anunciados, dão 79.207 votos aos peronistas, 51.319 aos democratas (conservadores) e 7.293 aos socialistas.

DO GOVERNADOR ADEMAR AO "PREMIER" DE GASPERI

ROMA, 7 (U.P.) — De Gasperi recebeu, á noite passada, uma mensagem do governador de São Paulo, sr. Ademar de Barros, exprimindo a amizade da Italia e esperanças de relações mais estreitas entre a Italia e o Brasil.

A mensagem foi entregue ao sr. De Gasperi, na séde do governo, no Palacio Vincnal, pelo engenheiro Ferdinando Perrone.

O "premier" disse ao sr. Perrone que transmitisse seus agradecimentos ao governador bandeirante.

TEMPESTADE DE POEIRA NO KANSAS

RUSSEL (Kansas), 7 (U.P.) — Verificou-se, aqui, uma tremenda tempestade de poeira. Os automobilistas declararam que era quasi impossivel trafegar pelas estradas, pois mesmo com farois em pleno dia, não enxergavam a mais de 50 metros. No Teatro McPherson e em outros edificios formou-se uma camada de pó de um centimetro de espessura, enquanto o céu tomava uma côr vermelha e o sol desaparecia completamente atraz da nuvem de poeira.

COTAÇÃO DO CAFE'

RIO, 7 (Meridional) — O Centro do Comercio de Café cotou, hoje, o tipo 7 a 129 cruzeiros os 10 quilos. O mercado funcionou fraco. Em ambas as bolsas foram vendidas 7 mil e 500 sacas.